

보도자료	보도일시	2016. 12. 15.(목) 12:00	 통계청
	배포일시	2016. 12. 15.(목) 09:00	
	담당부서	통계데이터허브국 행정통계과	
	담당자	과 장: 은희훈 (042-481-3675) 사 무 관: 김경해 (042-481-3626)	

행정자료를 활용한 「2015년 주택소유통계」 결과

일 러 두 기

- 주택소유통계는 주택정책 수립에 필요한 기초자료를 제공하기 위하여 2013년(2012년 11월 1일 기준)부터 개인별 주택 소유 현황에 대해 매년 작성해 왔으며, 금년에는 작성 범위를 가구 단위까지 확장하였습니다.
 - 따라서 통계명칭을 기존 『개인별 주택소유통계』에서 『주택 소유통계』로 변경하고, 통계표를 가구 중심으로 개편하였습니다.
- 동 통계는 주택공시가격자료, 건축물대장, 재산세자료 등 주택 관련 행정자료를 활용하여 작성하였습니다.
 - 법인이나 국가, 지자체, 외국인 소유의 주택은 제외되었습니다.
 - 다만, 가구별 소유현황에서는 일반가구에 포함된 외국인(내국인과 함께 거주)이 소유한 주택은 대상에 포함하였습니다.
 - 주택 소유자가 사망한 경우(소유권 미이전)도 개인 소유자로 포함하였으며, 금년부터는 소유자의 연령별 현황에서 사망자를 별도 구분하였습니다.
 - ※ 과거 자료('12년~'14년)의 소유자 연령별 현황에 대해서도 사망자를 별도 구분하여 KOSIS에 재수록 예정
 - 사망자, 장기 해외체류자 등 일반가구에 속하지 않은 개인이 소유한 주택의 경우 가구별 소유현황에서는 실질적 소유권이 있다고 간주되는 가구(배우자, 직계비속·존속 등)로 소유권을 일부 보완하여 집계하였습니다.
 - 금년부터 가구의 주택자산 가액별 현황을 작성하였으며, 가액 산정은 실거래가격이 아닌 공시가격(2016년 1월 1일 기준)을 적용하였습니다.
 - 한 주택을 n명이 공동으로 소유하고 있는 경우, 그 주택에 대한 지분을 각각 1/n씩 소유하고 있는 것으로 간주하였습니다.

□ 자료 이용 시 유의사항

- 통계 작성에 사용된 기초자료 및 작성방식의 차이 등으로 인하여 관련 유사 통계와 결과가 다를 수 있습니다.
- 동 통계의 주택소유율은 주택에 대한 법률적 소유권 중심으로 작성 대상을 집계하였으므로 가구를 대상으로 자기집에 대한 실질적 소유권 인식을 조사한 자가보유율과는 일부 차이가 있습니다.

차이 구분	주택소유율	자가보유율
작성 대상	주택이외의 거처*는 미포함	주택이외의 거처*가 자기집인 경우 포함
작성 방식	행정자료로 법적 소유현황을 파악하여 작성(사망자 소유 등 일부만 실질적 소유권을 추정하여 반영) (예) 등기필 완료 시 포함	가구를 대상으로 법적 소유 여부에 관계없이 실질적 소유여부에 대한 인식을 조사 (예) 등기여부와는 무관하게 자가로 응답할 경우 포함

* 오피스텔, 숙박업소 객실, 판잣집, 비닐하우스 등

- 수록된 자료는 100단위에서 반올림하였으므로 통계표 내의 합계와 일치하지 않을 수 있습니다.
- 통계표 중 「-」 표시는 해당 숫자가 없는 경우이며, 「0」 표시는 단위 미만을 나타냅니다.

□ 결과공표

- 보도자료 : 통계청 홈페이지(<http://kostat.go.kr>)에 게시
- 통계표 : KOSIS 국가통계포털(<http://kosis.kr>)에 수록('17. 1월초)

□ 주요 용어

- 주택소유율 : 일반가구 중 주택을 소유한 가구의 비율
- 일반가구 : 가족으로 이루어진 가구, 가족과 5인 이하의 남남이 함께 사는 가구, 1인가구, 가족이 아닌 남남끼리 사는 5인 이하의 가구
※ 한국인과 외국인이 함께 사는 가구는 일반가구에 포함

목 차

□ 2015년 주택소유통계(요약)	2
□ 2015년 주택소유통계 결과	
I. 개인 및 가구의 소유 주택 현황	
1. 소유 주택 수	4
2. 주택의 단독 및 공동 소유 현황	5
3. 주택소재지별 소유 주택 수	6
4. 주택소재지별 동일 시도 거주자에 의한 소유 비중	7
II. 주택 소유자 현황	
1. 성별·연령별 소유자 현황	9
2. 거주지역별 소유자 현황	10
III. 가구의 주택 소유 현황	
1. 주택소유 가구수 및 주택소유율	12
2. 주택소유 가구 현황	13
가. 주택소유량별 현황	13
나. 주택자산 가액별 현황	16
다. 주택소유 가구 특성	21
□ 통계표	24

행정자료를 활용한 2015년 주택소유통계 결과



개인의 주택 소유현황



개인 소유 주택 수

(단위 : 천 호)



	2014	2015	증감(율)
전 국	13,672	14,148	475 (▲3.5%)
수도권	6,347	6,556	210 (▲3.3%)
지 방	7,326	7,591	265 (▲3.6%)

주택 개인 소유자 수

(단위 : 천 명)



	2014	2015	증감(율)
전 국	12,650	13,045	394 (▲3.1%)
수도권	5,934	6,110	177 (▲3.0%)
지 방	6,717	6,934	218 (▲3.2%)

주택 소유자 현황

(단위 : %)

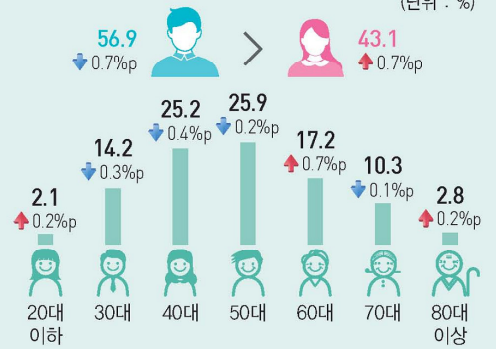

가구의 주택 소유현황

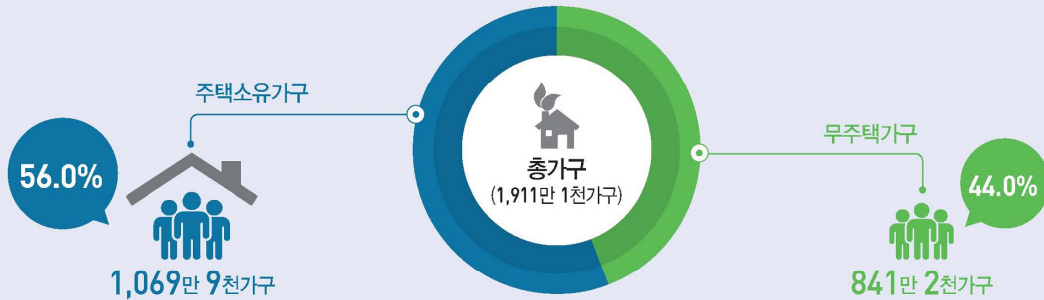

가구특성

주택소유가구

무주택가구

(단위 : %)

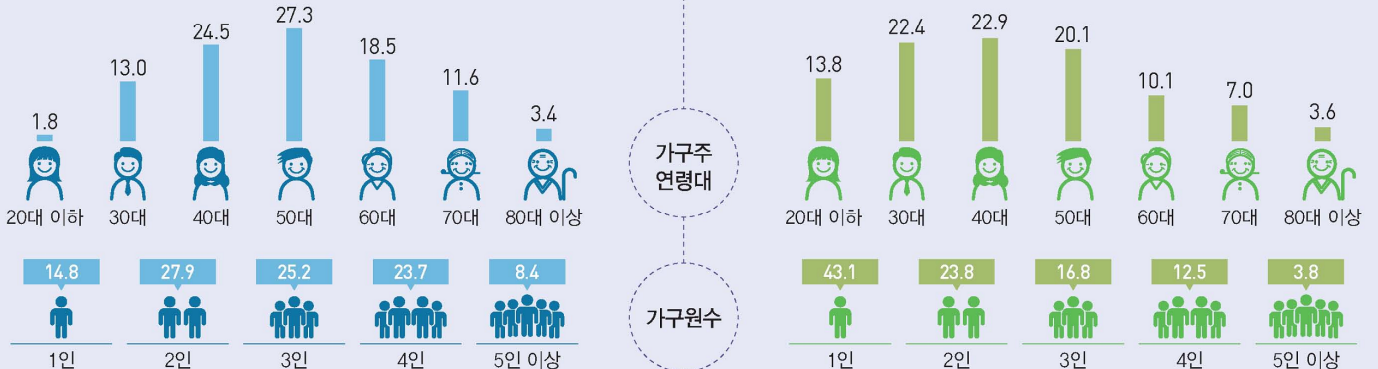

주택소유가구 현황

* 주택자산 : 공시가격(2016. 1. 1.) 기준



소유가구당
평균 소유주택 수
1.32호



2건 이상(소유물건수 기준)
주택을 소유한 가구 비중
25.5%



주택자산 가액
3억원 초과 가구 비중
19.5%



가구의
평균 주택자산 가액
2억1천2백만원



주택자산 보유액
상위 20%가구에서
51.7% 보유

2015년 주택소유통계 [요약]

1. 소유 주택 현황

- 총 주택 1,636만 7천 호 중 개인이 소유한 주택은 1,414만 8천 호로 전년에 비해 47만 5천호(3.5%) 증가
 - 단독으로 소유한 주택이 전체의 89.4%를 차지하며, 2인 이상 공동 소유한 주택은 10.6%로 비중은 전년보다 0.8%p 증가

2. 개인의 소유 현황

- 주택을 소유한 개인은 1,304만 5천명으로 전년에 비해 39만 4천 명 (3.1%) 증가
 - 여성 소유자 비중이 지속적으로 증가 추세 ('12) 41.4% → ('15) 43.1%
 - 40~50대 연령이 전체 소유자의 절반 이상(51.0%)을 차지

3. 가구의 소유 현황

- (주택소유 가구 현황) 일반가구 전체 1,911만 1천 가구 중 주택을 소유한 가구는 1,069만 9천 가구로 전체의 56.0%임
 - 소유 가구당 평균 소유 주택 수는 1.32호
 - 소유 가구 중 주택 2건이상(소유물건수 기준) 소유 가구는 25.5%
 - 주택자산 가액(공시가격 기준)이 3억원을 초과하는 가구 비중이 19.5%
 - 소유 가구의 평균 주택자산 가액은 2억 1천 2백만원
 - 주택자산 가액별 상위 20%의 가구가 전체 소유 가구 주택자산 총합의 절반 이상(51.7%)을 보유
- (무주택 가구 현황) 무주택 가구는 841만 2천 가구로 전체의 44.0%임
 - 가구주 연령대는 40대(22.9%), 30대(22.4%), 50대(20.1%), 20대이하(13.8%) 순이며, 30대 이하가 36.3%를 차지 (주택소유 가구는 30대이하 14.8%)
 - 가구원 수별로는 1인가구(43.1%), 2인가구(23.8%), 3인가구(16.8%) 순으로 2인이하 가구가 66.9%를 차지 (주택소유 가구는 1인가구 14.8%, 2인가구 27.9%)

< 주택소유통계 총괄표 >

(단위: 천호, 천명, 천가구, 호, %)

구분		2014년	2015년	증감 현황	
				증감	증감률
총 주택 수		15,921	16,367	446	2.8
	아파트	9,449	9,806	357	3.8
개인별	개인이 소유한 주택 수	13,672	14,148	475	3.5
	아파트	7,908	8,192	284	3.6
	주택 개인 소유자 수	12,650	13,045	394	3.1
	아파트	7,907	8,192	285	3.6
	개인 소유자 1인당 소유 주택 수	1.08	1.08	0.00	0.3
	아파트	1.00	1.00	0.00	0.0
가구별	일반가구 수 (A)		19,111		
	가구에서 소유한 주택 수(a)		14,151		
	아파트		8,194		
	주택 소유 가구 수(B)		10,699		
	아파트		6,938		
	가구의 주택소유율(B/A*100)		56.0		
	아파트		36.3		
	가구당 평균 소유 주택 수(a/A)		0.74		
	아파트		0.43		
	소유가구당 평균 소유 주택 수(a/B)		1.32		
아파트		1.18			

- * 가구별 소유 현황은 일반가구만을 대상으로 집계
 - 집단가구(집단지설가구, 비혈연 6인이상 가구) 및 외국인 가구(외국인으로만 구성된 가구) 제외
- * 개인 소유 집계 시는 외국인 소유의 경우 대상에서 제외되나, 가구 소유 집계 시는 일반가구에 속한 외국인(내국인과 함께 거주)이 소유한 주택은 대상에 포함

I. 개인 및 가구의 소유 주택 현황

1. 소유 주택 수

◇ '15년 11월 1일 기준 총 주택 중 개인이 소유한 주택은 1,414만 8천 호로 전년에 비하여 47만 5천 호 증가 (3.5%↑)

□ '15년 11월 1일 기준 총 주택 1,636만 7천 호 중에서 개인이 소유한 주택 수는 1,414만 8천 호로 '14년 1,367만 2천 호에 비해 47만 5천 호 (3.5%) 증가

○ 개인이 소유한 주택유형 중 아파트가 819만 2천 호로 '14년 790만 8천 호에 비하여 28만 4천호(3.6%) 증가

○ 주택을 소유한 개인은 1,304만 5천 명으로 '14년 대비 39만 4천 명 증가하였고, 개인 소유자 1인 당 소유 주택 수는 1.08호로 전년과 동일 수준

□ 행정자료를 활용하여 통계청에서 구축한 인구·가구DB와 주택을 소유한 개인을 연계하여 파악한 가구별 주택소유 현황을 보면,

○ '15년 가구에서 소유한 전체 주택 수는 1,415만 1천 호이며, 주택을 소유한 가구는 1,069만 9천 가구로서 소유 가구당 평균 소유주택 수는 1.32호로 나타남

< 총 주택 수 및 개인·가구 소유 주택 현황 >

(단위 : 천호, 천명, 천가구, %, 호)

구분	2014년	2015년	증감 현황		
			증감	증감률	
총 주택 수	15,921	16,367	446	2.8	
아파트	9,449	9,806	357	3.8	
개인	개인 소유 주택 수	13,672	14,148	475	3.5
	아파트	7,908	8,192	284	3.6
	주택 개인 소유자 수	12,650	13,045	394	3.1
	아파트	7,907	8,192	285	3.6
	소유자 1인당 소유 주택 수	1.08	1.08	0.0	0.3
	아파트	1.00	1.00	0.0	0.0
가구	가구에서 소유한 주택 수		14,151		
	아파트		8,194		
	주택 소유 가구 수		10,699		
	아파트		6,938		
	소유 가구당 소유 주택 수		1.32		
	아파트		1.18		

2. 주택의 단독 및 공동 소유 현황

◇ 단독 소유 주택은 1,264만 4천 호로 전체의 89.4%를 차지하며, 공동 소유 주택의 비중(10.6%)은 전년보다 0.8%p 증가

□ 개인 소유의 주택 중 1인이 단독으로 소유한 주택은 전체의 89.4%에 해당하는 1,264만 4천 호이며, 2인 이상이 공동으로 소유한 주택은 150만 4천 호로서 10.6%를 차지

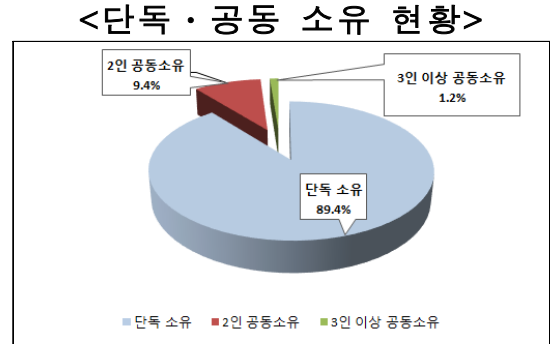

- 전년과 비교 시 단독 소유 주택은 30만 9천 호(2.5%) 증가하였고, 공동 소유 주택은 16만 7천 호(12.5%) 증가
 - 단독 소유와 공동 소유 비중은 각각 89.4%, 10.6%로서 전년에 비해 공동 소유 비중이 0.8%p 증가
 - 아파트의 경우 단독 소유가 729만 호로 전체의 89.0%임
 - 공동 소유 주택의 경우 전년 대비 2인 소유 주택이 12만 9천 호, 3인 이상 소유 주택이 3만 8천 호 증가

< 개인 소유 주택의 단독·공동 소유 현황 >

(단위: 천호, %)

구분	2014년		2015년		증감		증감률	
	주택	아파트	주택	아파트	주택	아파트	주택	아파트
전국	13,672	7,908	14,148	8,192	475	284	3.5	3.6
단독 소유 (구성비)	12,335 (90.2)	7,083 (89.6)	12,644 (89.4)	7,290 (89.0)	309	207	2.5	2.9
공동 소유 (구성비)	1,337 (9.8)	825 (10.4)	1,504 (10.6)	902 (11.0)	167	77	12.5	9.4
2인	1,205	781	1,334	856	129	75	10.7	9.6
3인	87	35	99	37	11	2	13.1	5.7
4인	24	6	29	6	5	0	22.5	0.3
5인 이상	21	3	42	3	21	0	102.5	6.8

3. 주택소재지별 소유 주택 수

◇ 개인 소유 주택의 46.3%인 655만 6천 호가 수도권 내 소재

□ 개인 소유 주택의 46.3%인 655만 6천 호가 수도권(서울·경기·인천) 지역에 위치해 있으며, 수도권 외에서는 부산 105만 4천 호, 경남 99만 호 등의 순임

○ 전년 대비 증감률은 세종 55.2%, 제주 7.7%, 경북 5.9% 순임

< 주택 소재지별 개인 소유 주택 수 및 증감률 비교 >

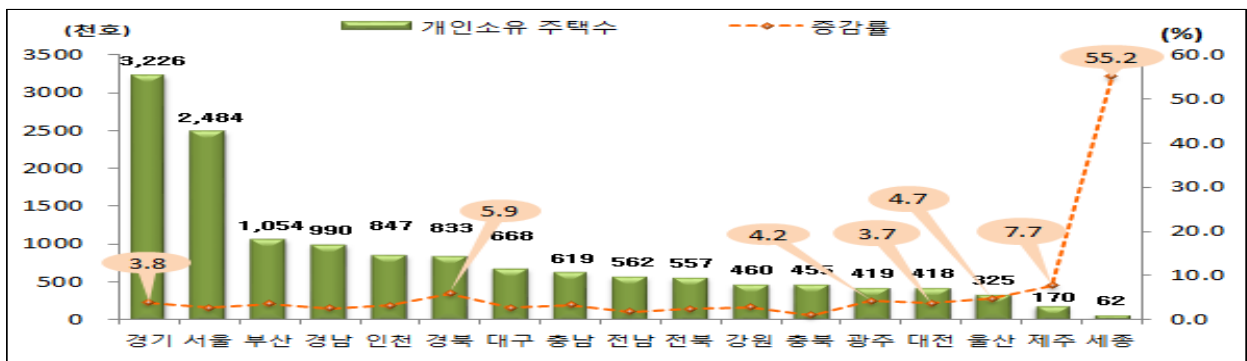

< 주택 소재지별 개인 및 가구 소유의 주택 현황 >

(단위: 천호, %)

주택 소재지	2014년		2015년			증감		증감률	
	총 주택	개인 소유	총 주택	개인 소유	* 가구 소유	총 주택	개인 소유	총 주택	개인 소유
전국	15,921	13,672	16,367	14,148	14,151	446	475	2.8	3.5
서울	2,700	2,419	2,793	2,484	2,485	94	64	3.5	2.7
부산	1,133	1,017	1,164	1,054	1,054	31	37	2.7	3.6
대구	717	650	738	668	668	21	18	2.9	2.7
인천	921	820	942	847	847	22	26	2.4	3.2
광주	477	402	487	419	419	9	17	1.9	4.2
대전	459	403	469	418	418	9	15	2.0	3.7
울산	344	311	358	325	325	13	15	3.8	4.7
세종	61	40	81	62	62	21	22	34.0	55.2
경기	3,571	3,107	3,694	3,226	3,227	122	119	3.4	3.8
강원	561	448	570	460	461	9	12	1.6	2.8
충북	543	451	557	455	456	14	5	2.5	1.0
충남	741	599	754	619	619	13	20	1.7	3.3
전북	680	543	687	557	557	8	13	1.1	2.5
전남	739	552	748	562	562	9	10	1.2	1.8
경북	979	787	995	833	833	17	46	1.7	5.9
경남	1,109	966	1,135	990	991	26	25	2.3	2.5
제주	186	158	195	170	170	9	12	5.0	7.7

※ 가구소유 주택 수는 2015년부터 신규 작성

- 외국인 소유의 주택은 개인 소유현황 예서는 제외되나, 일반가구(내국인과 함께 거주)에 속한 외국인 소유의 주택은 가구 소유 주택으로 포함

4. 주택소재지별 동일 시도 거주자에 의한 소유 비중

◇ 동일 시도 내 거주하는 주민에 의한 주택 소유 비중은 전년에 비해 전체 0.4%p 증가하였으며, 지역별로는 울산이 93.2%로 가장 높고, 세종이 61.3%로 가장 낮음

- '15년 시도별 개인 소유 주택의 동일 시도 거주자(관내인)에 의한 소유 비중은 86.6%로 전년에 비해 0.4%p 증가한 것으로 나타남
 - 지역별로는 울산 93.2%, 부산 91.1%, 전북 90.8% 순으로 높고, 세종 61.3%, 충남 82.1%, 인천 82.5% 순으로 낮게 나타남
 - 전년과 비교 시 세종(-2.1%p), 제주(-0.5%p), 대전(-0.1%p)에서 동일 시도 거주자에 의한 소유 비중이 감소

< 주택 소재지 기준 동일 시도 거주자 소유 비중 >

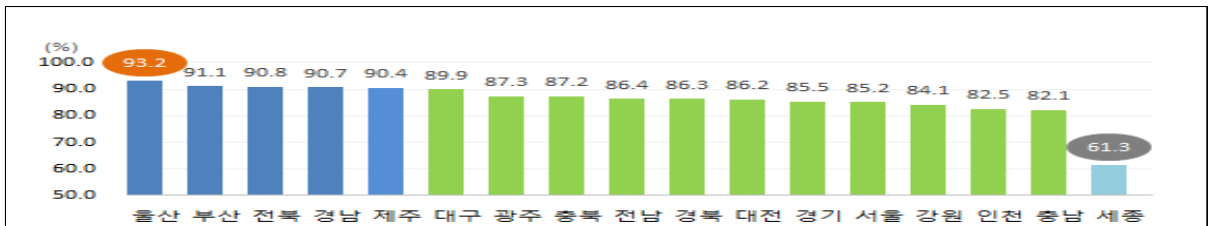

< 주택 소재지별 주택의 관내인 및 외지인 소유 비중 >

(단위: 천호, %, %p)

주택 소재지	2014년				2015년				구성비 증감 (관내인)
	개인소유 주택	관내인 소유 주택수 (구성비)	외지인 소유 주택수 (구성비)	개인소유 주택	관내인 소유 주택수 (구성비)	외지인 소유 주택수 (구성비)			
전국	13,672	11,789 (86.2)	1,883 (13.8)	14,148	12,252 (86.6)	1,896 (13.4)	(0.4)		
서울	2,419	2,050 (84.7)	369 (15.3)	2,484	2,115 (85.2)	369 (14.8)	(0.5)		
부산	1,017	924 (90.8)	93 (9.2)	1,054	960 (91.1)	94 (8.9)	(0.3)		
대구	650	584 (89.8)	66 (10.2)	668	600 (89.9)	67 (10.1)	(0.1)		
인천	820	670 (81.7)	150 (18.3)	847	699 (82.5)	148 (17.5)	(0.8)		
광주	402	351 (87.3)	51 (12.7)	419	366 (87.3)	53 (12.7)	(0.0)		
대전	403	348 (86.3)	55 (13.7)	418	360 (86.2)	58 (13.8)	(-0.1)		
울산	311	288 (92.9)	22 (7.1)	325	303 (93.2)	22 (6.8)	(0.3)		
세종	40	25 (63.4)	15 (36.6)	62	38 (61.3)	24 (38.7)	(-2.1)		
경기	3,107	2,632 (84.7)	475 (15.3)	3,226	2,757 (85.5)	469 (14.5)	(0.8)		
강원	448	374 (83.5)	74 (16.5)	460	387 (84.1)	73 (15.9)	(0.6)		
충북	451	391 (86.7)	60 (13.3)	455	397 (87.2)	58 (12.8)	(0.5)		
충남	599	489 (81.6)	110 (18.4)	619	508 (82.1)	111 (17.9)	(0.5)		
전북	543	492 (90.6)	51 (9.4)	557	506 (90.8)	51 (9.2)	(0.2)		
전남	552	476 (86.2)	76 (13.8)	562	485 (86.4)	77 (13.6)	(0.2)		
경북	787	678 (86.2)	108 (13.8)	833	719 (86.3)	114 (13.7)	(0.1)		
경남	966	873 (90.4)	93 (9.6)	990	899 (90.7)	92 (9.3)	(0.3)		
제주	158	143 (90.9)	14 (9.1)	170	153 (90.4)	16 (9.6)	(-0.5)		

※ 공동으로 소유한 주택의 경우 거주지역별로 소유자의 지분을 합산하여 지분이 가장 높은 지역으로 소유 지역을 보았으며, 공동 1순위 지역이 나올 경우 난수를 발생하여 공동 1순위 지역 중 한 지역으로 할당

□ 외지인에 의한 주택 소유 비중은 대부분의 지역에서 전년과 동일하게 인근 지역과 서울, 경기 거주자에 의한 소유 비중이 높게 나타남

- 외지인 소유 비중이 가장 높은 세종시(38.7%)의 경우, 대전 거주자의 소유 비중이 전년 9.2%에서 '15년 11.1%로 1.9%p 증가함
- 제주시는 상대적으로 외지인 소유 비중이 9.6%로 낮는데, 이 중 절반 이상을 서울 및 경기 지역 거주자가 소유하는 것으로 나타남

< 주택소재지별 외지 소유자의 거주지역(상위 3순위) 현황 >

(단위: 천호, %)

주택 소재지	2014년					2015년				
	외지인 소유 주택 수	비중	상위 3순위 지역 및 비중			외지인 소유 주택 수	비중	상위 3순위 지역 및 비중		
			1순위	2순위	3순위			1순위	2순위	3순위
서울	369	(15.3)	경기 (8.8)	인천 (0.9)	충남 (0.7)	369	(14.8)	경기 (8.4)	인천 (0.9)	충남 (0.7)
부산	93	(9.2)	경남 (3.7)	서울 (1.4)	경기 (1.1)	94	(8.9)	경남 (3.6)	서울 (1.3)	경기 (1.0)
대구	66	(10.2)	경북 (5.5)	서울 (1.4)	경기 (1.0)	67	(10.1)	경북 (5.4)	서울 (1.0)	경기 (1.0)
인천	150	(18.3)	경기 (7.4)	서울 (5.9)	충남 (1.1)	148	(17.5)	경기 (7.0)	서울 (5.5)	충남 (1.1)
광주	51	(12.7)	전남 (7.4)	서울 (1.6)	경기 (1.4)	53	(12.7)	전남 (7.4)	서울 (1.5)	경기 (1.3)
대전	55	(13.7)	충남 (3.5)	서울 (2.4)	경기 (2.2)	58	(13.8)	충남 (3.3)	서울 (2.3)	경기 (2.2)
울산	22	(7.1)	부산 (1.9)	경북 (1.3)	경남 (1.1)	22	(6.8)	부산 (1.7)	경북 (1.3)	경남 (1.1)
세종	15	(36.6)	대전 (9.2)	경기 (7.0)	서울 (6.9)	24	(38.7)	대전 (11.1)	서울 (6.4)	경기 (6.2)
경기	475	(15.3)	서울 (8.9)	인천 (1.3)	충남 (0.9)	469	(14.5)	서울 (8.3)	인천 (1.3)	충남 (0.8)
강원	74	(16.5)	경기 (6.0)	서울 (5.7)	인천 (1.1)	73	(15.9)	경기 (5.8)	서울 (5.4)	인천 (1.0)
충북	60	(13.3)	경기 (4.2)	서울 (3.5)	대전 (1.3)	58	(12.8)	경기 (4.0)	서울 (3.3)	대전 (1.3)
충남	110	(18.4)	경기 (6.2)	서울 (4.9)	대전 (2.4)	111	(17.9)	경기 (6.0)	서울 (4.7)	대전 (2.2)
전북	51	(9.4)	경기 (2.7)	서울 (2.6)	충남 (0.6)	51	(9.2)	경기 (2.6)	서울 (2.5)	충남 (0.6)
전남	76	(13.8)	광주 (4.7)	서울 (2.8)	경기 (2.5)	77	(13.6)	광주 (4.7)	서울 (2.6)	경기 (2.4)
경북	108	(13.8)	대구 (4.8)	경기 (1.9)	서울 (1.9)	114	(13.7)	대구 (5.0)	경기 (1.9)	서울 (1.8)
경남	93	(9.6)	부산 (4.5)	서울 (1.1)	경기 (1.0)	92	(9.3)	부산 (4.3)	서울 (1.1)	경기 (1.0)
제주	14	(9.1)	서울 (3.2)	경기 (2.4)	부산 (0.7)	16	(9.6)	서울 (3.3)	경기 (2.5)	부산 (0.7)

※ 음영부분은 2014년과 비교하여 순위에 변화가 있는 지역임

II. 주택 소유자 현황

1. 성별·연령별 소유자 현황

◇ '15년 주택을 소유한 개인 1,304만 5천 명 중 남성과 여성 비율은 각각 56.9%, 43.1%이며, 여성 소유자 비중은 3년 연속 증가 추세

□ '15년 주택을 소유한 개인은 1,304만 5천 명으로 '14년 1,265만 명보다 39만 4천 명(3.1%) 증가

○ (성별) 남성이 742만 1천 명으로 전체의 56.9%에 해당하며, 이는 여성의 1.32배 수준임

- 여성은 43.1%로서 전년에 비해 0.7%p 증가한 것으로 나타났으며, 여성 소유자 비중은 통계작성 이후 3년 연속 증가 추세임

* ('12) 41.4% → ('13) 41.9% → ('14) 42.4% → ('15) 43.1%

※ 동일시점 전체 인구의 남녀 구성비는 여성이 '14년 대비 '15년 0.02%p 증가

○ (연령별) 50대가 337만 7천 명으로 전체의 25.9%를 차지하며, 그 뒤로 40대 25.2%, 60대 17.2%, 30대 14.2%, 70대 10.3% 등의 순이며, 40~50대 연령이 전체 소유자의 절반 이상(51.0%)을 차지

- 전년에 비해 60대 소유자가 15만 4천 명 증가하여 다른 연령층에 비해 높은 증가율(7.4%)을 나타냄

< 성별·연령별 주택 소유자 현황 >

(단위: 천명, %)

구분	2014년					2015년					증감		
	소유자	남	(구성비)	여	(구성비)	소유자	남	(구성비)	여	(구성비)	소유자	남	여
전체	12,650	7,282	(57.6)	5,368	(42.4)	13,045	7,421	(56.9)	5,624	(43.1)	394	139	255
20대 이하	240	134	(1.1)	106	(0.8)	275	152	(1.2)	123	(0.9)	35	18	17
30대	1,841	1,074	(8.5)	768	(6.1)	1,856	1,089	(8.3)	767	(5.9)	15	15	-1
40대	3,232	1,801	(14.2)	1,431	(11.3)	3,281	1,811	(13.9)	1,469	(11.3)	49	10	39
50대	3,302	1,864	(14.7)	1,438	(11.4)	3,377	1,870	(14.3)	1,507	(11.6)	75	5	69
60대	2,090	1,218	(9.6)	872	(6.9)	2,244	1,285	(9.9)	958	(7.3)	154	67	86
70대	1,304	749	(5.9)	555	(4.4)	1,337	759	(5.8)	578	(4.4)	33	10	23
80대 이상	326	174	(1.4)	152	(1.2)	367	193	(1.5)	173	(1.3)	41	19	22
사망자*	316	268	(2.1)	48	(0.4)	309	260	(2.0)	48	(0.4)	-7	-7	0

* 개인 소유자에는 통계작성 시점 소유권이 유지(명의 미이전)되어 있는 사망자도 포함되며, 금년부터 연령별 현황에서 사망자를 별도 구분 ('12~'14년 자료 KOSIS 소급 수정)

2. 거주지역별 소유자 현황

◇ '15년 주택을 소유한 개인의 거주지역은 경기, 서울, 부산 등의 순이며, 전년 대비 경기, 서울, 경북 등의 순으로 증가폭이 크게 나타남

□ 주택을 소유한 개인의 거주지역을 살펴보면, 경기 299만 1천 명, 서울 238만 6천 명, 부산 95만 명 등의 순으로 나타남

- 전년 대비 모든 시도에서 주택 소유자가 증가한 것으로 나타났으며, 경기 11만 1천 명, 서울 4만 3천 명, 경북 3만 4천 명, 부산 2만 7천 명 순으로 증가
- 전년 대비 증가율로 보면 세종 48.4%, 제주 6.5%, 경북 4.7%, 울산 4.5% 순으로 높게 나타남

< 거주지역별 주택소유자 수 및 증감률 비교 >

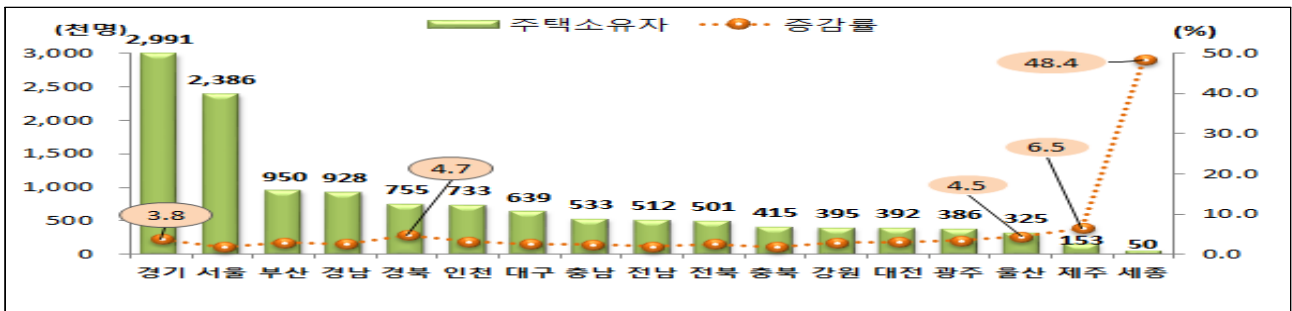

< 거주지역별 · 성별 주택 소유자 현황 >

(단위: 천명)

거주 지역	2014년			2015년			주택소유자 증감			전체 인구* 증감		
	소유자	남	여	소유자	남	여	소유자	남	여	계	남	여
전국	12,650	7,282	5,368	13,045	7,421	5,624	394	139	255	199	88	111
서울	2,343	1,289	1,055	2,386	1,297	1,089	43	8	35	-73	-45	-28
부산	923	504	419	950	512	439	27	8	20	-10	-7	-3
대구	623	351	273	639	356	283	16	6	10	-3	-3	0
인천	710	399	311	733	408	325	23	9	14	24	11	13
광주	374	204	170	386	209	178	13	5	8	-3	-2	-2
대전	380	215	165	392	220	172	12	4	7	-13	-7	-6
울산	312	190	122	325	197	129	14	7	7	9	5	4
세종	33	21	13	50	30	20	16	9	7	60	29	30
경기	2,881	1,639	1,242	2,991	1,684	1,307	111	45	65	149	72	76
강원	384	226	158	395	230	165	11	4	8	7	5	2
충북	407	246	161	415	247	168	8	1	7	4	2	2
충남	521	322	198	533	326	208	13	4	9	13	8	6
전북	488	287	201	501	290	211	12	3	9	-2	-2	-1
전남	503	312	191	512	313	199	10	1	9	3	2	1
경북	721	456	265	755	471	284	34	15	20	1	0	0
경남	905	537	367	928	545	383	23	7	16	17	9	8
제주	144	84	60	153	88	65	9	4	5	17	9	8

* 10월 31일 기준 주민등록인구를 전년과 비교

□ 거주지역별 개인 소유자의 주택 소유 현황

◇ '15년 기준 세종 거주자가 1인당 평균 1.13호로 가장 많고, 그 뒤로 충남 (1.12호), 제주, 부산, 전북, 강원 거주자(1.11호) 순이며, 대구와 울산 거주자가 1.06호로 가장 적게 소유

- 세종에 거주하는 주택소유자가 1인당 평균 1.13호로 가장 많이 보유하고 있으며, 그 뒤로 충남 거주자가 1.12호, 제주, 부산, 전북, 강원 거주자는 1.11호를 소유하는 것으로 나타남
- 대구와 울산에 거주하는 주택 소유자가 1인당 1.06호로 가장 적게 소유
- 소유자의 거주지 기준으로 동일 시도 내 보유하고 있는 주택은 86.5%이며, 같은 시도 내에 소유한 주택 비중은 세종이 67.6%로 가장 낮고, 서울 81.2%, 충남 85.0% 순으로 낮게 나타남

< 거주지역별 개인 소유자 1인당 소유 주택 수 >

(단위 : 천명, 천호, %, 호)

거주 지역	2014년						2015년					
	개인 소유자수 (A)	주택소유 호수* (B)	동일 시도 소재	구성비	다른 시도 소재	1인당 소유 (B/A)	개인 소유자수 (C)	주택소유 호수* (D)	동일 시도 소재	구성비	다른 시도 소재	1인당 소유 (D/C)
전국	12,650	13,672	11,796	(86.3)	1,876	1.08	13,045	14,148	12,236	(86.5)	1,912	1.08
서울	2,343	2,547	2,052	(80.6)	495	1.09	2,386	2,599	2,110	(81.2)	489	1.09
부산	923	1,020	924	(90.6)	96	1.11	950	1,057	958	(90.7)	99	1.11
대구	623	653	584	(89.6)	68	1.05	639	675	600	(88.8)	76	1.06
인천	710	768	671	(87.4)	97	1.08	733	794	698	(87.9)	96	1.08
광주	374	401	351	(87.4)	50	1.07	386	417	365	(87.7)	51	1.08
대전	380	407	348	(85.5)	59	1.07	392	421	360	(85.4)	61	1.08
울산	312	327	289	(88.1)	39	1.05	325	344	303	(88.0)	41	1.06
세종	33	37	25	(67.8)	12	1.11	50	56	38	(67.6)	18	1.13
경기	2,881	3,082	2,633	(85.4)	449	1.07	2,991	3,206	2,755	(85.9)	451	1.07
강원	384	425	374	(88.1)	51	1.11	395	438	387	(88.2)	52	1.11
충북	407	444	391	(88.0)	53	1.09	415	452	397	(87.7)	56	1.09
충남	521	577	489	(84.8)	88	1.11	533	597	507	(85.0)	90	1.12
전북	488	544	492	(90.6)	51	1.11	501	557	505	(90.8)	51	1.11
전남	503	548	476	(87.0)	71	1.09	512	559	485	(86.7)	74	1.09
경북	721	772	679	(88.0)	93	1.07	755	814	718	(88.1)	97	1.08
경남	905	963	874	(90.8)	89	1.06	928	991	898	(90.6)	93	1.07
제주	144	158	143	(90.6)	15	1.10	153	170	153	(89.8)	17	1.11

* 각 시도에 주소를 두고 있는 주택 소유자가 전국에 보유하고 있는 모든 주택에 대한 지분을 합산하여 산출한 가상의 주택 수로 주택 소재지 기준 주택 수와 다름

Ⅲ. 가구의 주택 소유 현황

1. 주택소유 가구수 및 주택소유율

◇ 전체 가구 1,911만 1천 가구 중 주택을 소유한 가구의 비율은 56.0%로서 1,069만 9천 가구이며, 무주택 가구는 841만 2천 가구(44.0%) 임

□ '15년 11월 1일 기준 전체 일반가구 1,911만 1천 가구 중 주택을 소유한 가구는 1,069만 9천 가구로서 주택소유율은 56.0%이며, 무주택 가구는 전체의 44.0%인 841만 2천 가구에 달함

○ 가구의 주택소유율이 가장 높게 나타난 지역은 울산(62.5%), 경남(61.2%), 전남(59.8%), 경북(59.8%)순이며, 가장 낮은 지역은 서울(49.6%), 세종(54.1%) 순으로 나타남

< 시도별 주택소유율 >

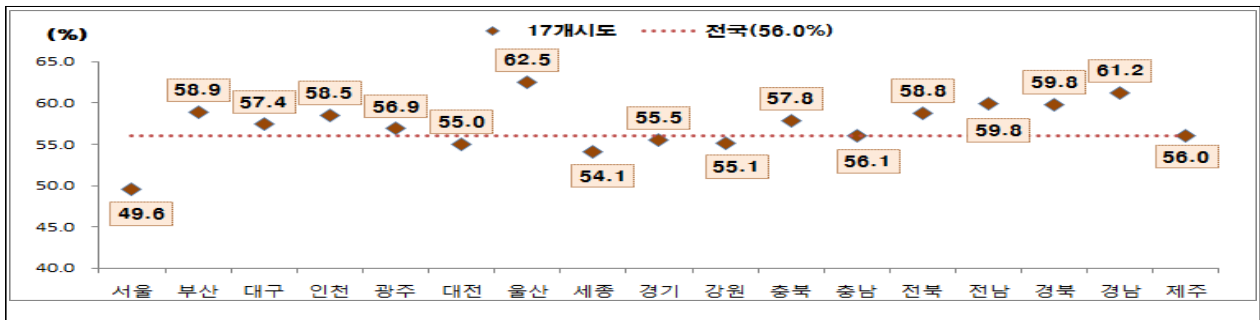

< 시도별 주택소유 가구 수 및 무주택 가구 수 >

(단위 : 천가구, %)

거주지역	일반가구 수	주택소유 가구 수	주택소유율 (%)		무주택 가구 수	무주택률 (%)	
			주택소유 가구 수	구성비		무주택 가구 수	구성비
전국	19,111	10,699	10,699	(56.0)	8,412	8,412	(44.0)
서울	3,784	1,875	1,875	(49.6)	1,909	1,909	(50.4)
부산	1,336	786	786	(58.9)	550	550	(41.1)
대구	929	533	533	(57.4)	396	396	(42.6)
인천	1,045	612	612	(58.5)	434	434	(41.5)
광주	567	323	323	(56.9)	245	245	(43.1)
대전	583	321	321	(55.0)	262	262	(45.0)
울산	423	265	265	(62.5)	159	159	(37.5)
세종	75	41	41	(54.1)	35	35	(45.9)
경기	4,385	2,433	2,433	(55.5)	1,951	1,951	(44.5)
강원	606	334	334	(55.1)	272	272	(44.9)
충북	602	348	348	(57.8)	254	254	(42.2)
충남	796	446	446	(56.1)	350	350	(43.9)
전북	717	422	422	(58.8)	296	296	(41.2)
전남	721	431	431	(59.8)	289	289	(40.2)
경북	1,063	636	636	(59.8)	427	427	(40.2)
경남	1,258	770	770	(61.2)	489	489	(38.8)
제주	220	123	123	(56.0)	97	97	(44.0)

2. 주택소유 가구 현황

가. 주택소유량별 현황

① 소유물건수별¹⁾

◇ 주택소유 가구 중에서 주택을 2건 이상 소유하고 있는 가구는 전체의 25.5%인 272만 5천 가구

○ 주택을 1건만 소유한 가구가 797만 4천 가구로 전체의 74.5%를 차지하며, 2건을 소유한 가구는 200만 8천 가구로 18.8%, 3건 이상 소유 가구는 6.7%에 해당하는 717천 가구로서 2건 이상 소유 가구는 전체의 25.5%인 272만 5천 가구임

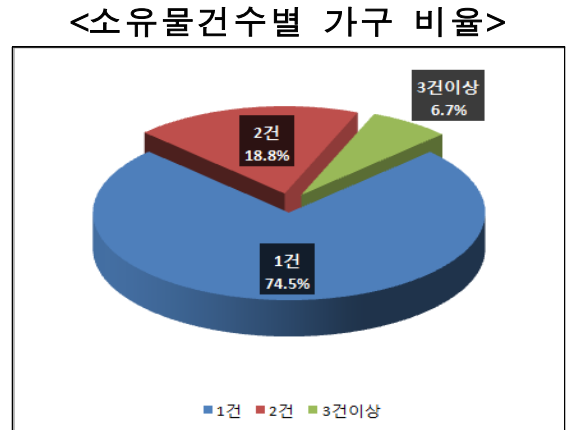

< 소유물건수별 가구수 현황 >

(단위: 천가구, %)

소유물건수별	합계	1건	2건	3건	4건	5건	6건	7건
가구수	10,699	7,974	2,008	454	125	45	22	13
(구성비)	(100.0)	(74.5)	(18.8)	(4.2)	(1.2)	(0.4)	(0.2)	(0.1)
소유물건수별	8건	9건	10건	11~20건	21~30건	31~40건	41~50건	51건 이상
가구수	9	7	5	24	7	2	1	3
(구성비)	(0.1)	(0.1)	(0.0)	(0.2)	(0.1)	(0.0)	(0.0)	(0.0)

○ 거주지역별·소유물건수별 가구수

- 소유물건수별 최다 거주지역 상위 3순위를 살펴보면,
 - (1건 소유) 경기 182만 4천, 서울 137만 4천, 부산 58만 9천 가구
 - (2건 소유) 경기 45만 6천, 서울 35만 6천, 경남 14만 6천 가구
 - (3건 소유) 경기 9만 8천, 서울 8만 2천, 경남 3만 3천 가구
 - (4건 소유) 경기 2만 6천, 서울 2만 4천, 부산 9천 가구
 - (5건 이상 소유) 서울 3만 9천, 경기 2만 9천, 부산 1만 3천 가구

1) 소유물건수는 가구별로 가구원이 소유하고 있는 주택 전부에 대해 소유지분을 고려하지 않고 개별적으로 합산하여 산출함. 예를 들어 '갑'이 단독으로 주택 1호를 소유하고, 같이 사는 가구원 '을'이 타지에 있는 주택 1호를 다른 사람과 공동으로 소유한 경우 2건으로 계산

- 거주지역별로 소유물건수별 가구수 비중을 살펴보면, 세종과 제주, 충남은 주택 2건을 소유가구 비중이 20%를 넘는 것으로 나타남

< 거주지역별 소유물건수별 가구수 현황 >

(단위 : 천가구, %)

거주 지역	합계	1건		2건		3건		4건		5건 이상	
		(구성비)	(구성비)	(구성비)	(구성비)	(구성비)	(구성비)	(구성비)	(구성비)		
전국	10,699	7,974	(74.5)	2,008	(18.8)	454	(4.2)	125	(1.2)	138	(1.3)
서울	1,875	1,374	(73.3)	356	(19.0)	82	(4.4)	24	(1.3)	39	(2.1)
부산	786	589	(74.8)	143	(18.2)	32	(4.1)	9	(1.2)	13	(1.6)
대구	533	408	(76.5)	95	(17.8)	21	(3.9)	5	(1.0)	4	(0.8)
인천	612	463	(75.7)	113	(18.4)	23	(3.8)	6	(1.0)	6	(1.0)
광주	323	247	(76.4)	58	(17.8)	12	(3.8)	3	(1.0)	3	(0.9)
대전	321	241	(75.0)	60	(18.7)	13	(4.1)	4	(1.1)	3	(1.1)
울산	265	196	(73.9)	52	(19.7)	12	(4.4)	3	(1.1)	3	(0.9)
세종	41	28	(68.7)	9	(22.4)	2	(5.7)	1	(1.7)	1	(1.5)
경기	2,433	1,824	(74.9)	456	(18.7)	98	(4.0)	26	(1.1)	29	(1.2)
강원	334	247	(73.8)	63	(19.0)	15	(4.5)	4	(1.3)	5	(1.4)
충북	348	263	(75.6)	62	(17.9)	14	(4.1)	4	(1.1)	4	(1.2)
충남	446	320	(71.7)	90	(20.1)	23	(5.2)	7	(1.6)	6	(1.4)
전북	422	318	(75.5)	77	(18.3)	18	(4.2)	5	(1.1)	4	(1.0)
전남	431	323	(74.9)	80	(18.5)	20	(4.5)	5	(1.2)	4	(0.9)
경북	636	471	(74.2)	122	(19.2)	29	(4.6)	8	(1.2)	6	(0.9)
경남	770	576	(74.8)	146	(19.0)	33	(4.3)	8	(1.1)	6	(0.8)
제주	123	87	(70.6)	26	(20.7)	7	(5.4)	2	(1.5)	2	(1.8)

② 소유지분별²⁾

◇ 소유지분을 반영한 소유 현황을 보면, 주택을 1호 넘게 소유한 가구는 267만 4천 가구로 전체 소유가구의 25.0%를 차지

○ 소유지분을 반영한 소유량 현황을 살펴보면, 1호 이하를 소유한 가구는 802만 5천 가구로 전체의 75.0%이며, 1호초과~2호이하 소유가구는 202만 9천 가구(19.0%), 2호를 넘게 소유한 가구는 64만 5천 가구(6.0%)로서 1호를 초과하여 소유하고 있는 가구는 전체의 25.0%인 267만 4천 가구임

<소유지분별 가구 비율>

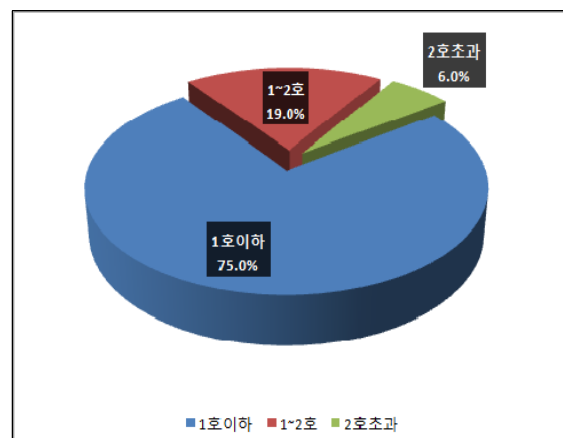

2) 소유 주택에 대한 소유지분을 반영하여 산출함. 예를 들어 '갭'이 단독으로 주택 1호를 소유하고, 같이 사는 가구원 '을'이 타지에 있는 주택 1호를 다른 2명과 공동으로 소유한 경우(지분 1/3) 이 가구는 총 1.3호를 소유한 것으로 계상하여 1호 초과~2호 이하에 집계

< 소유지분별 가구수 현황 >

(단위: 천가구, %)

소유 지분별	합계	1호이하	1호초과~ 2호이하	2호초과~ 3호이하	3호초과~ 4호이하	4호초과~ 5호이하
가구수	10,699	8,025	2,029	431	109	37
(구성비)	(100.0)	(75.0)	(19.0)	(4.0)	(1.0)	(0.3)
소유 지분별	5호초과~ 6호이하	6호초과~ 7호이하	7호초과~ 8호이하	8호초과~ 9호이하	9호초과~ 10호이하	10호초과
가구수	17	11	7	5	4	23
(구성비)	(0.2)	(0.1)	(0.1)	(0.0)	(0.0)	(0.2)

○ 거주지역별·소유지분별 가구수

- 소유 지분 1호이하 구간에서는 경기(183만 2천 가구), 서울(138만 2천 가구), 부산(59만 3천 가구) 순이며, 3호초과 구간에서는 서울(5만 3천 가구), 경기(4만 6천 가구), 부산(1만 7천 가구) 순임
- 거주지역별로 소유지분별 가구수 비중을 살펴보면, 1호초과~2호이하 구간에서 세종(22.8%), 제주(20.8%), 충남(20.3%), 울산(20.0%)이 20%를 상회함

< 거주지역별 소유지분별 가구수 현황 >

(단위 : 천가구, %)

거주 지역	합계	1호이하		1호초과~ 2호이하		2호초과~ 3호이하		3호초과	
		가구수	(구성비)	가구수	(구성비)	가구수	(구성비)	가구수	(구성비)
전국	10,699	8,025	(75.0)	2,029	(19.0)	431	(4.0)	214	(2.0)
서울	1,875	1,382	(73.7)	361	(19.2)	80	(4.3)	53	(2.8)
부산	786	593	(75.5)	145	(18.4)	31	(4.0)	17	(2.1)
대구	533	409	(76.8)	96	(17.9)	20	(3.7)	8	(1.6)
인천	612	465	(76.0)	114	(18.6)	23	(3.7)	11	(1.7)
광주	323	248	(76.8)	58	(17.8)	12	(3.7)	6	(1.7)
대전	321	242	(75.3)	60	(18.8)	13	(4.0)	6	(1.9)
울산	265	196	(74.2)	53	(20.0)	11	(4.1)	4	(1.6)
세종	41	28	(69.4)	9	(22.8)	2	(5.4)	1	(2.4)
경기	2,433	1,832	(75.3)	460	(18.9)	94	(3.9)	46	(1.9)
강원	334	249	(74.5)	64	(19.2)	14	(4.2)	7	(2.0)
충북	348	265	(76.0)	63	(18.2)	14	(3.9)	7	(1.9)
충남	446	325	(72.8)	91	(20.3)	21	(4.7)	10	(2.2)
전북	422	320	(75.8)	78	(18.4)	17	(4.0)	7	(1.8)
전남	431	326	(75.5)	81	(18.8)	18	(4.1)	7	(1.6)
경북	636	476	(74.9)	124	(19.5)	26	(4.1)	9	(1.5)
경남	770	580	(75.3)	147	(19.1)	31	(4.0)	12	(1.5)
제주	123	88	(71.4)	26	(20.8)	6	(5.1)	3	(2.8)

나. 주택자산 가액별 현황

① 주택자산 가액별 가구 분포

◇ 주택자산 가액 6천만원 초과 1억 5천만원 이하 구간에 위치한 가구가 전체 소유 가구의 32.4%인 347만 1천 가구로 가장 많은 비중을 차지하며, 3억원을 초과하여 보유하는 가구 비중은 19.5%임

- 가구별로 소유한 모든 주택에 대해 주택공시가격을 반영하여 합산한 가액별 현황을 보면 6천만원 초과 1억 5천만원 이하 구간이 32.4%로 가장 많고, 그 뒤로 1억 5천만원 초과 3억원 이하 구간이 29.9%를 차지
 - 주택자산 가액이 3억원을 초과하는 가구는 전체 소유가구의 19.5%인 208만 9천 가구임
- 주택자산 가액 6천만원 이하 구간에 위치한 가구의 평균 소유 주택 수는 0.98호, 1억 5천만원 초과 3억원 이하 구간은 1.27호로 3억원 이하에서는 평균적으로 1호 내외를 소유하는 것으로 나타남
 - 12억원 초과 구간의 가구는 평균 5.43호를 소유

< 주택자산 가액별 가구 비율 및 평균 소유 주택 수 >

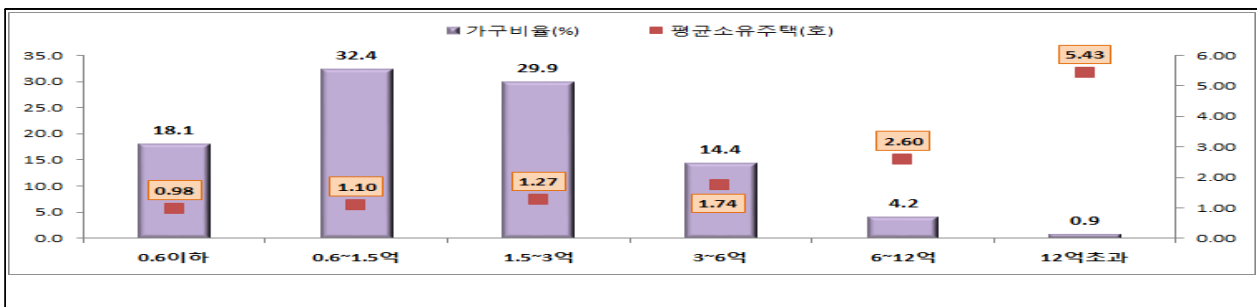

< 주택자산 가액별 가구 수 및 소유 주택 수 현황 >

(단위 : 천가구, %, 천호, 호)

구분	전체	0.6억원 이하	0.6억 ~ 1.5억원	1.5억 ~ 3억원	3억 ~ 6억원	6억 ~ 12억원	12억원 초과
소유가구 수	10,699 (100.0)	1,935 (18.1)	3,471 (32.4)	3,204 (29.9)	1,541 (14.4)	450 (4.2)	97 (0.9)
소유 주택 수	14,151	1,891	3,810	4,071	2,684	1,168	526
평균소유 주택 수	1.32	0.98	1.10	1.27	1.74	2.60	5.43

※ 주택자산 가액은 2016. 1. 1. 기준 주택공시가격 자료로 산정하였으며, 공동소유 주택에 대해서는 소유 지분을 반영하여 집계함

※ 소유주택 수는 주택자산 가액별 구간에 위치한 가구들이 소유하고 있는 모든 주택에 대하여 소유 지분을 반영한 후 가구별로 합산한 가상의 주택 수임

○ 거주지역별 주택자산 가액별 가구 현황

- 주택자산 가액 6천만원 이하 구간의 가구수가 가장 많은 지역은 경북 (25만 9천 가구)이며, 전남(23만 2천 가구), 경기(19만 9천 가구) 순임
- 거주지역별로 주택자산 가액 3억원을 초과하는 가구 비중은 서울 43.6%, 경기 24.2%, 세종 18.8%, 대구 17.5% 순이며, 경기, 경남, 제주를 제외한 도지역은 10% 미만인 것으로 나타남

< 거주지역별 주택자산 가액별 가구 수 · 소유 주택 수 현황 >

(단위 : 천가구, %, 천호, 호)

거주지역	구분	전체	0.6억원 이하	0.6억 ~ 1.5억원	1.5억 ~ 3억원	3억 ~ 6억원	6억 ~ 12억원	12억원 초과
서울	소유가구 수	1,875	93	358	607	526	226	65
	(구성비)	(100.0)	(5.0)	(19.1)	(32.3)	(28.0)	(12.1)	(3.5)
	소유주택 수	2,605	76	356	679	747	468	277
	평균 소유주택 수	1.39	0.82	0.99	1.12	1.42	2.07	4.26
부산	소유가구 수	786	113	313	245	94	19	3
	(구성비)	(100.0)	(14.4)	(39.8)	(31.1)	(11.9)	(2.4)	(0.4)
	소유주택 수	1,062	108	335	319	188	79	33
	평균 소유주택 수	1.35	0.95	1.07	1.30	2.01	4.15	11.46
대구	소유가구 수	533	53	198	189	75	16	2
	(구성비)	(100.0)	(9.9)	(37.1)	(35.5)	(14.1)	(3.1)	(0.3)
	소유주택 수	680	47	206	231	136	47	12
	평균 소유주택 수	1.28	0.90	1.04	1.22	1.81	2.86	6.42
인천	소유가구 수	612	98	221	210	69	12	1
	(구성비)	(100.0)	(16.1)	(36.1)	(34.3)	(11.2)	(2.0)	(0.2)
	소유주택 수	797	93	239	272	137	41	14
	평균 소유주택 수	1.30	0.94	1.08	1.30	2.00	3.31	9.93
광주	소유가구 수	323	52	149	91	26	4	1
	(구성비)	(100.0)	(16.1)	(46.3)	(28.2)	(8.0)	(1.3)	(0.2)
	소유주택 수	419	49	162	126	57	16	9
	평균 소유주택 수	1.30	0.94	1.09	1.39	2.20	4.01	16.88
대전	소유가구 수	321	43	121	110	38	8	1
	(구성비)	(100.0)	(13.4)	(37.7)	(34.2)	(12.0)	(2.6)	(0.3)
	소유주택 수	423	41	129	142	78	25	7
	평균 소유주택 수	1.32	0.95	1.07	1.30	2.05	3.08	8.60
울산	소유가구 수	265	19	100	102	37	6	1
	(구성비)	(100.0)	(7.1)	(37.8)	(38.5)	(13.9)	(2.4)	(0.2)
	소유주택 수	345	17	104	128	70	21	5
	평균 소유주택 수	1.30	0.89	1.04	1.25	1.89	3.34	9.06
세종	소유가구 수	41	5	11	17	6	1	0
	(구성비)	(100.0)	(13.4)	(26.7)	(41.1)	(15.3)	(3.3)	(0.3)
	소유주택 수	56	5	12	20	13	4	1
	평균 소유주택 수	1.38	0.92	1.10	1.22	2.10	3.39	9.96

거주 지역	구분	전체	0.6억원 이하	0.6억 ~ 1.5억원	1.5억 ~ 3억원	3억 ~ 6억원	6억 ~ 12억원	12억원 초과
경기	소유가구 수	2,433	199	721	923	454	117	19
	(구성비)	(100.0)	(8.2)	(29.6)	(37.9)	(18.6)	(4.8)	(0.8)
	소유주택 수	3,214	178	744	1,094	762	319	116
	평균 소유주택 수	1.32	0.89	1.03	1.19	1.68	2.73	6.14
강원	소유가구 수	334	121	132	59	18	4	1
	(구성비)	(100.0)	(36.3)	(39.4)	(17.7)	(5.3)	(1.1)	(0.2)
	소유주택 수	437	123	159	95	43	13	4
	평균 소유주택 수	1.31	1.02	1.21	1.61	2.40	3.60	8.16
충북	소유가구 수	348	108	135	77	24	4	1
	(구성비)	(100.0)	(30.9)	(38.7)	(22.1)	(6.9)	(1.2)	(0.1)
	소유주택 수	451	107	156	113	54	15	6
	평균 소유주택 수	1.30	1.00	1.16	1.46	2.22	3.65	11.99
충남	소유가구 수	446	147	154	109	30	6	1
	(구성비)	(100.0)	(32.9)	(34.5)	(24.3)	(6.8)	(1.3)	(0.2)
	소유주택 수	592	148	184	156	71	23	10
	평균 소유주택 수	1.33	1.01	1.19	1.43	2.35	3.88	11.96
전북	소유가구 수	422	172	153	70	21	4	1
	(구성비)	(100.0)	(40.8)	(36.3)	(16.7)	(5.0)	(1.0)	(0.1)
	소유주택 수	554	177	188	113	52	16	7
	평균 소유주택 수	1.31	1.03	1.23	1.61	2.47	4.05	12.57
전남	소유가구 수	431	232	129	53	14	2	0
	(구성비)	(100.0)	(53.8)	(29.9)	(12.4)	(3.4)	(0.6)	(0.1)
	소유주택 수	551	243	168	90	37	10	3
	평균 소유주택 수	1.28	1.05	1.31	1.69	2.56	4.13	11.38
경북	소유가구 수	636	259	228	110	32	6	1
	(구성비)	(100.0)	(40.8)	(35.9)	(17.2)	(5.0)	(0.9)	(0.1)
	소유주택 수	807	263	276	168	74	20	6
	평균 소유주택 수	1.27	1.01	1.21	1.54	2.32	3.51	8.82
경남	소유가구 수	770	189	299	205	66	10	1
	(구성비)	(100.0)	(24.5)	(38.8)	(26.6)	(8.6)	(1.4)	(0.1)
	소유주택 수	987	186	335	281	138	37	9
	평균 소유주택 수	1.28	0.98	1.12	1.37	2.10	3.59	9.25
제주	소유가구 수	123	31	49	29	12	3	0
	(구성비)	(100.0)	(24.9)	(39.5)	(23.5)	(9.4)	(2.3)	(0.4)
	소유주택 수	171	28	56	43	26	12	5
	평균 소유주택 수	1.38	0.93	1.16	1.50	2.21	4.19	9.74

② 주택자산 가액 기준 10분위별 현황

◇ 주택소유 가구의 가구당 평균 주택자산 가액은 2억 1천 2백만원이며, 주택자산 가액별 상위 20%가구에서 전체 소유가구의 주택자산 총합의 절반 이상인 51.7%를 보유

- 주택을 소유한 가구 1호당 평균 주택자산 가액은 2억 1천 2백만원이며, 주택자산액 기준 상위에서 하위 분위로 갈수록 평균 소유 주택 수, 평균 주택 면적, 평균 가구원수가 줄어드는 경향을 나타냄
- 주택자산 가액 기준 상위 20%가 전체 소유가구 주택자산 총합의 절반 이상인 51.7%를 보유하는 것으로 나타남
 - 상위 10%의 평균 주택자산가액이 7억 4천 3백만원으로 다음 분위 구간 평균액과의 격차(3억 8천 8백만원)가 가장 큰 것으로 나타남

< 주택자산 가액 기준 10분위별 현황 >

(단위 : 천가구, 억원, 천호, 호, ㎡, 세, 명)

구분	전체	상위 10%이내	상위10~20%	상위20~30%	상위30~40%	상위40~50%
소유가구 수(A)	10,699	1,070	1,064	1,074	1,085	1,051
주택자산 총액(B)	22,676,404	7,944,544	3,776,310	2,805,928	2,230,021	1,740,837
가구당 평균(B/A)	2.12	7.43	3.55	2.61	2.05	1.66
소유 주택 수(C)	14,151	2,724	1,722	1,455	1,361	1,250
가구당 평균(C/A)	1.32	2.55	1.62	1.36	1.25	1.19
평균 주택면적*	86.0	127.0	108.7	97.6	89.9	83.5
가구주 평균 연령	54.1	55.8	53.8	52.8	52.0	51.9
평균 가구원 수	2.86	3.10	3.10	3.07	3.06	3.00

구분	상위50~60%	상위60~70%	상위70~80%	상위80~90%	상위90~100%
소유가구 수(A)	1,079	1,066	1,062	1,070	1,077
주택자산 총액(B)	1,435,741	1,116,219	830,791	562,032	233,980
가구당 평균(B/A)	1.33	1.05	0.78	0.53	0.22
소유 주택 수(C)	1,222	1,177	1,129	1,092	1,019
가구당 평균(C/A)	1.13	1.10	1.06	1.02	0.95
평균 주택면적*	78.7	74.8	71.2	67.3	61.2
가구주 평균 연령	52.3	53.1	54.3	55.9	59.2
평균 가구원 수	2.92	2.82	2.72	2.56	2.24

* 단독주택의 경우 대지면적을 제외한 주택면적만 계산

- 주택자산 가액 기준 10분위별 주택소유 가구의 특성을 살펴보면,
 - (가구주 성별) 여성 가구주는 상위보다 하위 분위에 많이 분포함
 - (가구주 연령대) 40~50대 연령층이 상위 분위에 많이 분포되어 있으며, 70대 이상과 20대 이하는 상위 분위에 비해 하위 분위에 많이 분포된 것으로 나타남
 - (거주지역별) 상위 20% 이내 가구가 거주하는 지역은 서울, 경기, 부산 순이며, 최하위 분위 가구의 거주지역은 전남, 경북 순임

< 주택자산 가액 기준 10분위별 가구 특성 분포 >

(단위 : %)

구분		전체	상위10% 이내	상위10 ~20%	상위20 ~30%	상위30 ~40%	상위40 ~50%	상위50 ~60%	상위60 ~70%	상위70 ~80%	상위80 ~90%	상위90 ~100%
가구주 성별	남	76.6	8.2	8.1	8.1	8.1	7.8	7.8	7.5	7.3	7.1	6.7
	여	23.4	1.8	1.9	1.9	2.0	2.1	2.3	2.5	2.7	2.9	3.3
가구주 연령대	20대이하	1.8	0.1	0.1	0.1	0.1	0.1	0.2	0.2	0.2	0.3	0.4
	30대	13.0	0.8	1.1	1.3	1.6	1.6	1.7	1.5	1.4	1.2	0.8
	40대	24.5	2.3	2.7	2.9	3.0	2.8	2.7	2.4	2.2	2.0	1.5
	50대	27.3	3.1	3.0	2.9	2.8	2.6	2.7	2.7	2.6	2.6	2.3
	60대	18.5	2.2	1.9	1.7	1.6	1.6	1.7	1.8	1.9	2.0	2.1
	70대	11.6	1.1	0.9	0.9	0.8	0.9	0.9	1.1	1.2	1.5	2.1
	80대이상	3.4	0.3	0.2	0.2	0.2	0.2	0.2	0.3	0.3	0.4	0.9
거주 지역	서울	17.5	4.6	3.2	2.4	1.8	1.4	1.3	1.1	0.8	0.6	0.4
	부산	7.4	0.5	0.6	0.7	0.8	0.8	0.9	0.9	0.9	0.7	0.5
	대구	5.0	0.4	0.5	0.6	0.6	0.6	0.6	0.6	0.5	0.4	0.2
	인천	5.7	0.3	0.5	0.5	0.7	0.8	0.7	0.6	0.7	0.7	0.3
	광주	3.0	0.1	0.2	0.2	0.3	0.3	0.4	0.5	0.4	0.4	0.2
	대전	3.0	0.2	0.3	0.3	0.4	0.4	0.4	0.4	0.3	0.3	0.2
	울산	2.5	0.2	0.3	0.3	0.3	0.3	0.3	0.3	0.2	0.1	0.1
	세종	0.4	0.0	0.0	0.0	0.1	0.0	0.0	0.0	0.0	0.0	0.0
	경기	22.7	2.7	2.9	3.1	2.9	2.6	2.4	2.1	1.8	1.3	0.8
	강원	3.1	0.1	0.1	0.1	0.2	0.2	0.3	0.3	0.5	0.6	0.7
	충북	3.3	0.1	0.2	0.2	0.3	0.3	0.3	0.4	0.4	0.5	0.6
	충남	4.2	0.1	0.2	0.2	0.4	0.4	0.4	0.4	0.5	0.7	0.8
	전북	3.9	0.1	0.1	0.2	0.2	0.2	0.3	0.4	0.5	0.7	1.0
	전남	4.0	0.1	0.1	0.2	0.1	0.2	0.2	0.4	0.5	0.7	1.6
	경북	5.9	0.1	0.2	0.3	0.3	0.4	0.5	0.6	0.8	1.1	1.5
	경남	7.2	0.3	0.5	0.5	0.7	0.7	0.8	0.8	0.9	1.0	1.0
제주	1.2	0.1	0.1	0.1	0.1	0.1	0.1	0.1	0.2	0.2	0.1	

다. 주택소유 가구 특성

① 가구주 성별·연령별 현황

◇ 주택을 소유한 가구의 가구주 연령은 50대(27.3%), 40대(24.5%), 60대(18.5%) 순이며, 40대 이상이 85.2%로 대다수를 차지

○ 주택을 소유한 가구의 가구주 연령은 50대(27.3%), 40대(24.5%), 60대(18.5%) 순이며, 30대~60대 연령층에서는 각 연령대별로 남성 가구주가 여정보다 3배 이상 많은 것으로 나타남

- 이 중 아파트를 소유한 가구의 가구주 연령은 40대(28.8%), 50대(28.4%), 60대(15.9%) 순임

※ (무주택 가구) 가구주 연령은 40대(22.9%), 30대(22.4%), 50대(20.1%), 20대 이하(13.8%) 순이며, 주택소유 가구에 비해 30대 이하 가구주 비중이 21.5%p, 여성 가구주 비중이 14.0%p 높음

< 주택소유 가구와 무주택 가구의 가구주 연령별 현황 비교 >

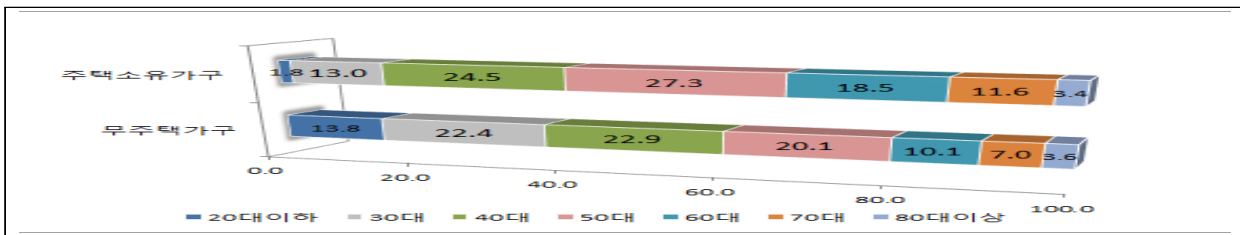

< 주택소유 가구의 가구주 성별·연령별 현황 >

(단위 : 천가구, 천명, %)

구분		합계	20대 이하	30대	40대	50대	60대	70대	80대 이상
주택소유 가구 전체	가구 수	10,699	190	1,390	2,624	2,918	1,975	1,238	364
	(구성비)	(100.0)	(1.8)	(13.0)	(24.5)	(27.3)	(18.5)	(11.6)	(3.4)
	남	8,197	115	1,098	2,116	2,305	1,501	849	211
	여	2,502	75	293	507	613	474	389	152
아파트	가구 수	6,938	109	1,058	2,000	1,973	1,102	548	147
	(구성비)	(100.0)	(1.6)	(15.2)	(28.8)	(28.4)	(15.9)	(7.9)	(2.1)
	남	5,453	67	848	1,638	1,584	849	381	87
	여	1,485	42	210	363	390	253	167	60

• 무주택가구의 가구주 현황

(단위 : 천가구, 천명, %)

구분		합계	20대 이하	30대	40대	50대	60대	70대	80대 이상
무주택 가구	가구 수	8,412	1,161	1,888	1,929	1,688	852	588	305
	(구성비)	(100.0)	(13.8)	(22.4)	(22.9)	(20.1)	(10.1)	(7.0)	(3.6)
	남	5,264	632	1,299	1,301	1,130	532	275	96
	여	3,148	529	590	628	558	321	209	

② 가구원수별 현황

◇ 주택을 소유한 가구의 가구원수별 현황은 2인 가구(27.9%), 3인가구(25.2%), 4인가구(23.7%) 순이며, 평균 가구원 수는 2.86명

○ 주택을 소유한 가구의 가구원수별 현황을 보면 2인 가구(27.9%), 3인 가구(25.2%), 4인 가구(23.7%) 순이며, 평균 가구원 수는 2.86명으로 일반 가구 전체 평균 가구원 수(2.53명) 보다 상대적으로 많은 것으로 나타남

- 이 중 아파트를 소유한 가구는 3인 가구(26.8%)와 4인 가구(27.8%)의 비중이 높으며, 평균 가구원수는 3.0명임

※ (무주택 가구) 1인 가구 비중이 43.1%로 가장 높고, 그 다음이 2인 가구(23.8%) 순이며, 주택소유 가구에 비해 1~2인 가구의 비중이 24.2%p 높은 것으로 나타남

< 주택소유 가구와 무주택 가구의 가구원수별 현황 비교 >

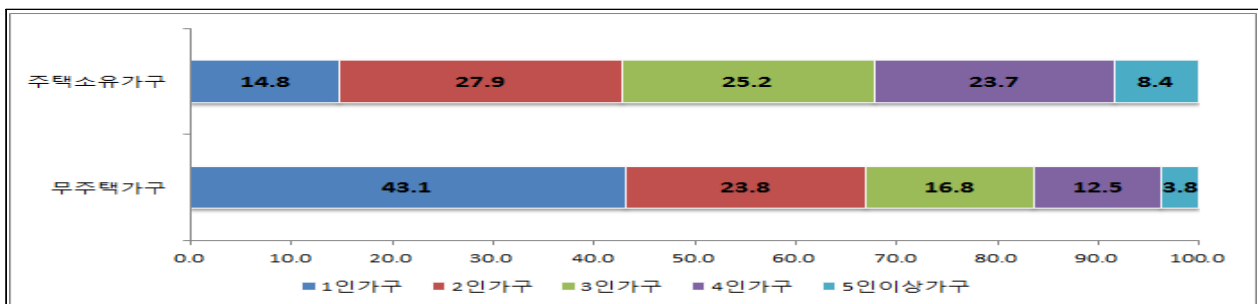

< 주택소유 가구의 가구원수별 현황 >

(단위 : 천가구, 명, %)

구분	구분	합계	가구원 수					평균 가구원수
			1인	2인	3인	4인	5인이상	
주택소유가구 전체	가구수	10,699	1,579	2,988	2,691	2,537	903	2.86
	(구성비)	(100.0)	(14.8)	(27.9)	(25.2)	(23.7)	(8.4)	
아파트	가구수	6,938	822	1,712	1,860	1,931	613	3.00
	(구성비)	(100.0)	(11.9)	(24.7)	(26.8)	(27.8)	(8.8)	

• 무주택가구의 가구원수별 현황

(단위 : 천가구, 명, %)

구분	구분	합계	가구원 수					평균 가구원수
			1인	2인	3인	4인	5인이상	
무주택 가구	가구수 (구성비)	8,412 (100.0)	3,624 (43.1)	2,006 (23.8)	1,410 (16.8)	1,052 (12.5)	321 (3.8)	2.11

③ 세대구성별 현황

◇ 주택을 소유한 가구의 세대구성별 현황은 2세대 가구가 602만 8천 가구로 56.3%를 차지하며, 특히 아파트 소유 가구는 2세대 가구 비중이 높음

○ 주택을 소유한 가구의 세대구성별 현황을 보면 2세대 가구가 56.3%로 가장 높고, 그 중 부부+미혼자녀 세대가 40.3%를 차지

- 특히, 아파트를 소유한 가구는 2세대 가구 비중이 62.3%(432만 1천 가구)로 다른 세대에 비해 비중이 크게 높은 것으로 나타남

※ (무주택 가구) 1인 가구가 많아 세대를 구성하고 있는 가구가 주택 소유 가구에 비해 상대적으로 적으며, 한부모+미혼 자녀로 구성된 세대가 110만 3천 가구로 주택소유 가구와 비교 할 때 14만 5천 가구 더 많음

< 주택소유 가구와 무주택 가구의 세대구성별 현황 비교 >

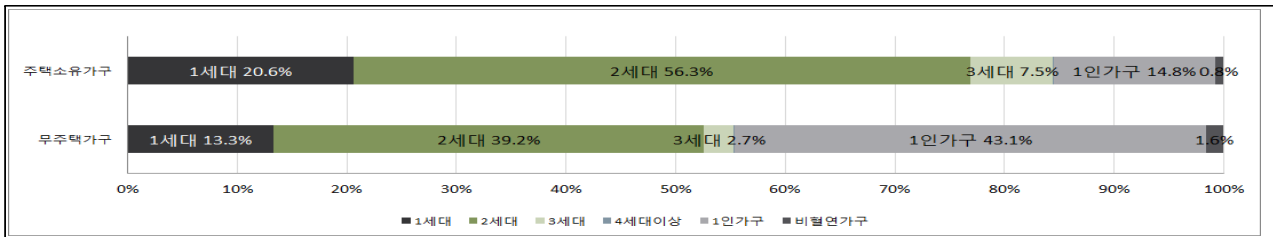

< 주택소유 가구의 세대구성별 현황 >

(단위 : 천가구, %)

구분	계	세대 구성										비혈연 가구	
		1세대	부부	기타	2세대	부부+미혼 자녀	한부모+미혼 자녀	기타	3세대	4세대 이상	1인 가구		
주택소유 가구 전체	가구수	10,699	2,202	2,075	127	6,028	4,309	958	762	799	9	1,579	81
	(구성비)	(100.0)	(20.6)	(19.4)	(1.2)	(56.3)	(40.3)	(9.0)	(7.1)	(7.5)	(0.1)	(14.8)	(0.8)
아파트	가구수	6,938	1,254	1,182	73	4,321	3,277	608	436	492	5	822	43
	(구성비)	(100.0)	(18.1)	(17.0)	(1.0)	(62.3)	(47.2)	(8.8)	(6.3)	(7.1)	(0.1)	(11.9)	(0.6)

• 무주택가구의 세대구성별 현황

(단위 : 천가구, %)

구분	계	세대 구성										비혈연 가구	
		1세대	부부	기타	2세대	부부+미혼 자녀	한부모+미혼 자녀	기타	3세대	4세대 이상	1인 가구		
무주택 가구	가구수	8,412	1,122	907	215	3,300	1,842	1,103	356	230	2	3,624	134
	(구성비)	(100.0)	(13.3)	(10.8)	(2.6)	(39.2)	(21.9)	(13.1)	(4.2)	(2.7)	(0.0)	(43.1)	(1.6)

통계표

1. 주택소재지(시도)별 개인 및 가구의 소유 주택 수	25
2. 개인 소유 주택의 단독·공동 소유 현황	25
3. 주택의 시도별 소재지 기준 동일시도 거주자에 의한 소유 현황	26
4. 주택 개인 소유자의 성별·연령별 현황	26
5. 시도별 주택 및 아파트 개인 소유자 수	27
6. 2015년 시도별 주택소유 가구의 가구주 성별·연령별 현황	28
7. 2015년 시도별 주택소유 가구의 가구원수별 현황	29
8. 2015년 시도별 주택소유 가구의 세대구성별 현황	30
9. 2015년 아파트 소유 가구의 가구주 성별·연령별 현황	31
10. 2015년 시도별 아파트 소유 가구의 가구원수별 현황	32
11. 2015년 시도별 아파트 소유 가구의 세대구성별 현황	33
12. 2015년 시도별 무주택 가구의 가구주 성별·연령별 현황	34
13. 2015년 시도별 무주택 가구의 가구원수별 현황	35
14. 2015년 시도별 무주택 가구의 세대구성별 현황	36
15. 소유물건수별 개인 소유자 현황	37
16. 거주지역별·소유물건수별 개인 소유자 현황	37
17. 소유지분별 개인 소유자 현황	38
18. 거주지역별·소유지분별 개인 소유자 현황	38

① 주택소재지(시도)별 개인 및 가구의 소유 주택 수

(단위 : 천호, %)

구분	총 주택 수		개인 소유 주택 수				가구 소유 주택 수			
		아파트			아파트			아파트		
<2013> 전국	15,625	9,198	13,431	(86.0)	7,651	(83.2)				
<2014> 전국	15,921	9,449	13,672	(85.9)	7,908	(83.7)				
<2015> 전국	16,367	9,806	14,148	(86.4)	8,192	(83.5)	14,151	(86.5)	8,194	(83.6)
서울	2,793	1,637	2,484	(88.9)	1,379	(84.2)	2,485	(88.9)	1,380	(84.3)
부산	1,164	738	1,054	(90.5)	649	(87.9)	1,054	(90.5)	649	(87.9)
대구	738	509	668	(90.4)	445	(87.5)	668	(90.4)	445	(87.5)
인천	942	577	847	(89.9)	499	(86.4)	847	(89.9)	499	(86.4)
광주	487	377	419	(86.1)	315	(83.6)	419	(86.1)	315	(83.6)
대전	469	338	418	(89.0)	293	(86.6)	418	(89.1)	293	(86.6)
울산	358	253	325	(90.9)	226	(89.3)	325	(90.9)	226	(89.3)
세종	81	62	62	(76.3)	45	(72.3)	62	(76.3)	45	(72.3)
경기	3,694	2,502	3,226	(87.3)	2,116	(84.6)	3,227	(87.4)	2,116	(84.6)
강원	570	297	460	(80.8)	223	(75.1)	461	(80.8)	223	(75.1)
충북	557	308	455	(81.8)	246	(79.7)	456	(81.8)	246	(79.7)
충남	754	382	619	(82.0)	303	(79.2)	619	(82.0)	303	(79.2)
전북	687	365	557	(81.0)	296	(81.0)	557	(81.0)	296	(81.1)
전남	748	307	562	(75.1)	205	(66.7)	562	(75.2)	205	(66.8)
경북	995	449	833	(83.7)	355	(79.0)	833	(83.7)	355	(79.0)
경남	1,135	642	990	(87.3)	551	(85.9)	991	(87.3)	551	(85.9)
제주	195	63	170	(86.9)	48	(76.4)	170	(86.9)	48	(76.5)

② 개인 소유 주택의 단독·공동 소유 현황

(단위 : 천호, %)

구분	개인 소유 주택	단독·공동 소유						개인 소유 아파트						
		단독 소유	공동 소유	2인	3인	4인	5인 이상	단독 소유	공동 소유	2인	3인	4인	5인 이상	
<2013> 전국 (구성비)	13,431	12,120 (90.2)	1,311 (9.8)	1,147 (8.5)	98 (0.7)	30 (0.2)	37 (0.3)	7,651	6,892 (90.1)	758 (9.9)	717 (9.4)	33 (0.4)	5 (0.1)	3 (0.0)
<2014> 전국 (구성비)	13,672	12,335 (90.2)	1,337 (9.8)	1,205 (8.8)	87 (0.6)	24 (0.2)	21 (0.2)	7,908	7,083 (89.6)	825 (10.4)	781 (9.9)	35 (0.4)	6 (0.1)	3 (0.0)
<2015> 전국 (구성비)	14,148	12,644 (89.4)	1,504 (10.6)	1,334 (9.4)	99 (0.7)	29 (0.2)	42 (0.3)	8,192	7,290 (89.0)	902 (11.0)	856 (10.5)	37 (0.5)	6 (0.1)	3 (0.0)

③ 주택의 시도별 소재지 기준 동일시도 거주자에 의한 소유 현황

(단위 : 천호, %)

구분	개인소유 주택 수	관내인(동일 시도 거주자) 소유				외지인 소유			
		소계	(구성비)	단독 소유	공동 소유	소계	(구성비)	단독 소유	공동 소유
<2014>									
전국	13,672	11,789	(86.2)	10,657	1,132	1,883	(13.8)	1,678	206
<2015>									
전국	14,148	12,252	(86.6)	10,953	1,299	1,896	(13.4)	1,691	205
서울	2,484	2,115	(85.2)	1,792	322	369	(14.8)	319	50
부산	1,054	960	(91.1)	852	108	94	(8.9)	83	11
대구	668	600	(89.9)	541	59	67	(10.1)	60	7
인천	847	699	(82.5)	639	59	148	(17.5)	136	12
광주	419	366	(87.3)	331	34	53	(12.7)	48	5
대전	418	360	(86.2)	325	35	58	(13.8)	53	5
울산	325	303	(93.2)	270	33	22	(6.8)	20	2
세종	62	38	(61.3)	34	4	24	(38.7)	22	2
경기	3,226	2,757	(85.5)	2,442	315	469	(14.5)	418	51
강원	460	387	(84.1)	355	32	73	(15.9)	66	7
충북	455	397	(87.2)	366	31	58	(12.8)	53	6
충남	619	508	(82.1)	461	47	111	(17.9)	98	12
전북	557	506	(90.8)	475	31	51	(9.2)	47	4
전남	562	485	(86.4)	455	30	77	(13.6)	70	7
경북	833	719	(86.3)	665	54	114	(13.7)	102	12
경남	990	899	(90.7)	816	83	92	(9.3)	82	9
제주	170	153	(90.4)	132	21	16	(9.6)	14	2

④ 주택 개인 소유자의 성별 · 연령별 현황

(단위: 천명, %)

구분	소유자	남		여	
			(구성비)		(구성비)
<2013>					
전국	12,399	7,205	(58.1)	5,193	(41.9)
<2014>					
전국	12,650	7,282	(57.6)	5,368	(42.4)
<2015>					
전국	13,045	7,421	(56.9)	5,624	(43.1)
20대 이하	275	152	(1.2)	123	(0.9)
30대	1,856	1,089	(8.3)	767	(5.9)
40대	3,281	1,811	(13.9)	1,469	(11.3)
50대	3,377	1,870	(14.3)	1,507	(11.6)
60대	2,244	1,285	(9.9)	958	(7.3)
70대	1,337	759	(5.8)	578	(4.4)
80대 이상	367	193	(1.5)	173	(1.3)
사망자	309	260	(2.0)	48	(0.4)

5 시도별 주택 및 아파트 개인 소유자 수

(단위 : 천명, %)

구분	주택 소유자 수	남		여		아파트 소유자 수	남		여	
		(구성비)	(구성비)	(구성비)	(구성비)		(구성비)	(구성비)		
<2013>										
전국	12,399	7,205	(58.1)	5,193	(41.9)	7,654	4,314	(56.4)	3,341	(43.6)
<2014>										
전국	12,650	7,282	(57.6)	5,368	(42.4)	7,907	4,420	(55.9)	3,487	(44.1)
<2015>										
전국	13,045	7,421	(56.9)	5,624	(43.1)	8,192	4,541	(55.4)	3,651	(44.6)
서울	2,386	1,297	(54.4)	1,089	(45.6)	1,478	813	(55.0)	665	(45.0)
부산	950	512	(53.9)	439	(46.1)	638	336	(52.6)	302	(47.4)
대구	639	356	(55.8)	283	(44.2)	437	238	(54.4)	199	(45.6)
인천	733	408	(55.7)	325	(44.3)	473	266	(56.2)	207	(43.8)
광주	386	209	(54.0)	178	(46.0)	292	153	(52.3)	139	(47.7)
대전	392	220	(56.1)	172	(43.9)	282	156	(55.5)	126	(44.5)
울산	325	197	(60.4)	129	(39.6)	235	143	(60.7)	92	(39.3)
세종	50	30	(60.1)	20	(39.9)	36	21	(57.4)	15	(42.6)
경기	2,991	1,684	(56.3)	1,307	(43.7)	2,076	1,171	(56.4)	906	(43.6)
강원	395	230	(58.2)	165	(41.8)	211	113	(53.5)	98	(46.5)
충북	415	247	(59.5)	168	(40.5)	242	134	(55.6)	107	(44.4)
충남	533	326	(61.1)	208	(38.9)	287	162	(56.5)	125	(43.5)
전북	501	290	(57.9)	211	(42.1)	291	153	(52.8)	137	(47.2)
전남	512	313	(61.1)	199	(38.9)	224	121	(54.1)	103	(45.9)
경북	755	471	(62.4)	284	(37.6)	373	217	(58.3)	156	(41.7)
경남	928	545	(58.7)	383	(41.3)	565	318	(56.2)	247	(43.8)
제주	153	88	(57.6)	65	(42.4)	56	29	(51.9)	27	(48.1)

⑥ 2015년 시도별 주택소유 가구의 가구주 성별·연령별 현황

(단위: 천명, %)

구분		합계	20대이하	30대	40대	50대	60대	70대	80대이상
전국	합계	10,699 (100.0)	190 (1.8)	1,390 (13.0)	2,624 (24.5)	2,918 (27.3)	1,975 (18.5)	1,238 (11.6)	364 (3.4)
	남	8,197	115	1,098	2,116	2,305	1,501	849	211
	여	2,502	75	293	507	613	474	389	152
서울	합계	1,875 (100.0)	36 (1.9)	237 (12.6)	444 (23.7)	501 (26.7)	379 (20.2)	223 (11.9)	56 (3.0)
	남	1,429	19	179	353	392	290	161	35
	여	447	17	58	91	109	89	62	21
부산	합계	786 (100.0)	11 (1.4)	88 (11.2)	166 (21.1)	221 (28.1)	176 (22.4)	100 (12.7)	23 (3.0)
	남	592	7	70	132	171	131	68	14
	여	194	5	19	34	50	45	32	10
대구	합계	533 (100.0)	7 (1.3)	63 (11.9)	133 (24.9)	152 (28.5)	103 (19.3)	60 (11.2)	16 (2.9)
	남	410	4	50	108	120	77	41	10
	여	123	3	13	25	32	25	19	6
인천	합계	612 (100.0)	10 (1.7)	89 (14.5)	159 (26.1)	183 (29.8)	102 (16.7)	54 (8.8)	15 (2.4)
	남	470	6	71	128	142	77	37	9
	여	142	4	18	31	40	25	17	6
광주	합계	323 (100.0)	7 (2.0)	49 (15.1)	89 (27.5)	84 (26.1)	53 (16.6)	33 (10.1)	9 (2.7)
	남	239	4	36	68	64	39	22	5
	여	84	3	12	21	20	14	10	4
대전	합계	321 (100.0)	6 (1.9)	44 (13.6)	86 (26.7)	90 (28.0)	56 (17.5)	31 (9.6)	8 (2.6)
	남	247	4	34	69	71	43	22	5
	여	73	2	10	16	19	13	9	3
울산	합계	265 (100.0)	4 (1.6)	43 (16.2)	71 (26.8)	81 (30.6)	43 (16.4)	18 (6.9)	4 (1.5)
	남	218	3	37	61	68	34	13	2
	여	47	1	6	10	13	9	6	2
세종	합계	41 (100.0)	1 (2.4)	8 (20.8)	12 (29.9)	9 (21.6)	5 (13.5)	4 (8.7)	1 (3.1)
	남	31	1	7	10	7	4	3	1
	여	9	0	2	2	2	1	1	1
경기	합계	2,433 (100.0)	39 (1.6)	355 (14.6)	690 (28.4)	692 (28.4)	381 (15.6)	218 (8.9)	59 (2.4)
	남	1,916	24	286	568	555	292	153	37
	여	517	15	69	122	136	89	64	22
강원	합계	334 (100.0)	7 (2.0)	32 (9.7)	70 (21.1)	91 (27.3)	67 (20.0)	52 (15.5)	15 (4.4)
	남	251	5	24	56	71	51	36	8
	여	83	2	8	15	20	16	16	6
충북	합계	348 (100.0)	7 (2.1)	45 (12.9)	82 (23.5)	94 (27.0)	63 (18.1)	44 (12.7)	13 (3.9)
	남	268	5	35	66	75	49	31	8
	여	80	3	9	16	19	14	14	5
충남	합계	446 (100.0)	10 (2.2)	61 (13.7)	100 (22.3)	109 (24.4)	81 (18.2)	62 (13.8)	24 (5.3)
	남	343	6	50	81	87	63	43	14
	여	104	4	11	19	22	19	19	10

구분		합계	20대이하	30대	40대	50대	60대	70대	80대이상
전북	합계	422 (100.0)	9 (2.1)	46 (11.0)	92 (21.8)	104 (24.6)	84 (20.0)	63 (14.9)	23 (5.5)
	남	308	5	35	71	80	63	41	13
	여	114	4	12	21	24	21	22	11
전남	합계	431 (100.0)	9 (2.0)	42 (9.7)	83 (19.1)	104 (24.0)	88 (20.4)	77 (17.9)	29 (6.8)
	남	312	5	31	65	81	66	49	14
	여	119	3	11	18	23	22	28	15
경북	합계	636 (100.0)	13 (2.0)	68 (10.7)	128 (20.2)	165 (26.0)	131 (20.6)	96 (15.1)	34 (5.3)
	남	480	8	55	104	132	100	63	19
	여	155	5	14	24	33	31	33	15
경남	합계	770 (100.0)	12 (1.6)	104 (13.5)	188 (24.4)	207 (26.8)	140 (18.1)	90 (11.7)	30 (3.8)
	남	590	8	86	154	165	105	57	15
	여	180	4	18	34	42	35	33	14
제주	합계	123 (100.0)	2 (1.7)	15 (12.4)	32 (25.6)	33 (26.4)	22 (18.0)	15 (12.1)	5 (3.8)
	남	93	1	12	25	25	17	11	2
	여	30	1	4	7	7	5	4	2

7 2015년 시도별 주택소유 가구의 가구원수별 현황

(단위: 천명, %)

구분	합계	1인가구		2인가구		3인가구		4인가구		5인이상가구	
		(구성비)	(구성비)	(구성비)	(구성비)	(구성비)	(구성비)	(구성비)	(구성비)		
전국	10,699	1,579 (14.8)	2,988 (27.9)	2,691 (25.2)	2,537 (23.7)	903 (8.4)					
서울	1,875	256 (13.7)	496 (26.4)	502 (26.8)	466 (24.8)	156 (8.3)					
부산	786	113 (14.3)	233 (29.6)	207 (26.3)	177 (22.6)	57 (7.2)					
대구	533	68 (12.7)	148 (27.7)	140 (26.3)	134 (25.2)	43 (8.1)					
인천	612	80 (13.1)	158 (25.8)	163 (26.7)	159 (26.0)	52 (8.5)					
광주	323	44 (13.8)	84 (26.1)	79 (24.6)	83 (25.7)	32 (9.8)					
대전	321	42 (13.2)	85 (26.5)	82 (25.6)	82 (25.7)	29 (9.1)					
울산	265	30 (11.5)	68 (25.9)	74 (28.0)	72 (27.1)	20 (7.5)					
세종	41	6 (14.6)	11 (26.5)	10 (24.1)	10 (25.0)	4 (9.8)					
경기	2,433	294 (12.1)	597 (24.6)	638 (26.2)	674 (27.7)	231 (9.5)					
강원	334	63 (19.0)	112 (33.4)	76 (22.6)	59 (17.6)	25 (7.4)					
충북	348	58 (16.8)	104 (30.0)	82 (23.4)	74 (21.1)	30 (8.7)					
충남	446	77 (17.3)	139 (31.2)	101 (22.5)	91 (20.3)	39 (8.7)					
전북	422	80 (18.9)	134 (31.7)	92 (21.9)	80 (18.9)	36 (8.7)					
전남	431	98 (22.8)	148 (34.2)	87 (20.2)	66 (15.2)	32 (7.5)					
경북	636	123 (19.4)	213 (33.5)	144 (22.6)	113 (17.8)	43 (6.7)					
경남	770	127 (16.5)	225 (29.2)	187 (24.3)	172 (22.4)	59 (7.7)					
제주	123	19 (15.2)	34 (27.7)	28 (22.9)	26 (21.3)	16 (12.9)					

8 2015년 시도별 주택소유 가구의 세대구성별 현황

(단위: 천가구, %)

구분	계	세대 구성							3세대	4세대 이상	1인 가구	비혈연 가구
		1세대	부부	기타	2세대	부부+ 미혼 자녀	한부모+ 미혼 자녀	기타				
전국	10,699 (100.0)	2,202 (20.6)	2,075 (19.4)	127 (1.2)	6,028 (56.3)	4,309 (40.3)	958 (9.0)	762 (7.1)	799 (7.5)	9 (0.1)	1,579 (14.8)	81 (0.8)
서울	1,875 (100.0)	356 (19.0)	328 (17.5)	28 (1.5)	1,105 (58.9)	795 (42.4)	179 (9.6)	131 (7.0)	142 (7.6)	1 (0.1)	256 (13.7)	15 (0.8)
부산	786 (100.0)	170 (21.6)	161 (20.5)	9 (1.1)	442 (56.2)	313 (39.8)	78 (10.0)	51 (6.4)	58 (7.3)	0 (0.1)	113 (14.3)	4 (0.5)
대구	533 (100.0)	109 (20.4)	104 (19.5)	5 (0.9)	314 (58.9)	230 (43.2)	50 (9.5)	33 (6.3)	40 (7.4)	0 (0.1)	68 (12.7)	2 (0.4)
인천	612 (100.0)	109 (17.8)	101 (16.5)	8 (1.3)	372 (60.9)	269 (43.9)	63 (10.3)	41 (6.7)	45 (7.4)	0 (0.1)	80 (13.1)	5 (0.8)
광주	323 (100.0)	60 (18.6)	57 (17.5)	4 (1.1)	194 (60.3)	138 (42.8)	35 (10.8)	22 (6.7)	21 (6.7)	0 (0.1)	44 (13.8)	2 (0.6)
대전	321 (100.0)	63 (19.6)	60 (18.6)	3 (1.0)	190 (59.4)	141 (44.1)	30 (9.3)	19 (6.0)	23 (7.1)	0 (0.1)	42 (13.2)	2 (0.6)
울산	265 (100.0)	53 (19.9)	51 (19.1)	2 (0.7)	164 (61.9)	130 (49.1)	21 (7.8)	13 (5.0)	16 (6.2)	0 (0.1)	30 (11.5)	1 (0.4)
세종	41 (100.0)	8 (19.7)	8 (18.6)	0 (1.1)	23 (56.9)	17 (41.3)	3 (7.8)	3 (7.8)	3 (7.7)	0 (0.1)	6 (14.6)	0 (1.0)
경기	2,433 (100.0)	433 (17.8)	403 (16.6)	29 (1.2)	1,494 (61.4)	1,115 (45.8)	215 (8.8)	164 (6.7)	193 (7.9)	2 (0.1)	294 (12.1)	18 (0.7)
강원	334 (100.0)	85 (25.5)	81 (24.3)	4 (1.2)	156 (46.7)	101 (30.1)	28 (8.4)	27 (8.2)	26 (7.8)	0 (0.1)	63 (19.0)	3 (1.0)
충북	348 (100.0)	79 (22.8)	76 (21.7)	4 (1.0)	180 (51.8)	125 (36.0)	29 (8.3)	26 (7.5)	27 (7.7)	0 (0.1)	58 (16.8)	3 (0.8)
충남	446 (100.0)	107 (24.0)	102 (22.8)	5 (1.2)	222 (49.8)	151 (33.9)	34 (7.6)	37 (8.3)	35 (7.7)	1 (0.1)	77 (17.3)	5 (1.1)
전북	422 (100.0)	100 (23.8)	95 (22.6)	5 (1.2)	207 (49.0)	134 (31.8)	37 (8.8)	36 (8.4)	31 (7.3)	0 (0.1)	80 (18.9)	3 (0.8)
전남	431 (100.0)	112 (26.0)	107 (24.8)	5 (1.2)	185 (43.0)	110 (25.5)	34 (7.8)	42 (9.7)	30 (7.0)	1 (0.1)	98 (22.8)	5 (1.1)
경북	636 (100.0)	165 (25.9)	158 (24.9)	7 (1.1)	297 (46.7)	198 (31.1)	47 (7.4)	52 (8.2)	44 (6.9)	1 (0.1)	123 (19.4)	6 (0.9)
경남	770 (100.0)	170 (22.1)	162 (21.0)	8 (1.0)	413 (53.7)	297 (38.6)	63 (8.1)	54 (7.0)	54 (7.0)	1 (0.1)	127 (16.5)	5 (0.7)
제주	123 (100.0)	25 (20.0)	23 (18.8)	2 (1.3)	67 (54.0)	44 (35.8)	12 (9.6)	11 (8.6)	12 (9.4)	0 (0.2)	19 (15.2)	1 (1.1)

9 2015년 아파트 소유 가구의 가구주 성별·연령별 현황

(단위: 천명, %)

구분		합계	20대이하	30대	40대	50대	60대	70대	80대이상
전국	합계	6,938 (100.0)	109 (1.6)	1,058 (15.2)	2,000 (28.8)	1,973 (28.4)	1,102 (15.9)	548 (7.9)	147 (2.1)
	남	5,453	67	848	1,638	1,584	849	381	87
	여	1,485	42	210	363	390	253	167	60
서울	합계	1,189 (100.0)	20 (1.7)	153 (12.9)	310 (26.1)	333 (28.0)	227 (19.1)	114 (9.6)	30 (2.6)
	남	929	10	117	253	268	179	83	19
	여	259	10	36	57	65	48	31	12
부산	합계	544 (100.0)	7 (1.3)	72 (13.3)	133 (24.4)	160 (29.4)	109 (20.1)	51 (9.4)	11 (2.1)
	남	420	4	58	107	125	83	36	7
	여	125	3	15	26	35	26	16	5
대구	합계	376 (100.0)	5 (1.2)	53 (14.1)	108 (28.8)	109 (28.9)	62 (16.4)	31 (8.3)	9 (2.3)
	남	294	3	43	89	87	47	21	5
	여	82	2	10	20	22	15	10	4
인천	합계	407 (100.0)	6 (1.4)	61 (15.0)	117 (28.7)	127 (31.3)	62 (15.2)	28 (6.8)	7 (1.8)
	남	323	4	50	96	103	48	19	4
	여	84	2	11	21	25	14	9	3
광주	합계	254 (100.0)	5 (1.9)	43 (16.9)	78 (30.5)	67 (26.4)	37 (14.4)	20 (7.8)	5 (2.0)
	남	189	3	32	60	51	27	13	3
	여	65	2	11	18	16	10	6	2
대전	합계	237 (100.0)	4 (1.7)	37 (15.6)	71 (30.1)	67 (28.4)	36 (15.1)	17 (7.1)	5 (2.0)
	남	186	2	29	58	54	28	12	3
	여	51	2	8	13	13	8	5	2
울산	합계	198 (100.0)	3 (1.7)	38 (19.0)	60 (30.0)	62 (31.1)	26 (13.3)	8 (4.2)	1 (0.7)
	남	167	3	33	51	52	21	6	1
	여	32	1	5	8	9	5	3	1
세종	합계	30 (100.0)	1 (2.2)	8 (25.2)	11 (35.2)	6 (21.2)	3 (10.0)	1 (4.8)	0 (1.4)
	남	24	0	6	9	5	2	1	0
	여	7	0	2	2	1	1	0	0
경기	합계	1,733 (100.0)	23 (1.3)	269 (15.5)	543 (31.3)	500 (28.8)	241 (13.9)	124 (7.2)	34 (2.0)
	남	1,395	15	220	454	409	187	88	21
	여	339	9	49	89	90	53	36	13
강원	합계	186 (100.0)	3 (1.7)	25 (13.6)	51 (27.5)	53 (28.4)	30 (16.4)	18 (9.8)	5 (2.6)
	남	140	2	19	40	41	23	12	3
	여	46	1	6	11	12	8	6	2
충북	합계	211 (100.0)	4 (1.9)	36 (17.1)	62 (29.6)	58 (27.6)	30 (14.2)	16 (7.4)	4 (2.1)
	남	164	3	29	51	46	23	11	2
	여	46	1	7	12	12	7	5	2
충남	합계	250 (100.0)	6 (2.2)	50 (19.9)	76 (30.4)	63 (25.1)	32 (13.0)	17 (7.0)	6 (2.3)
	남	196	3	41	62	50	25	12	3
	여	53	2	9	14	13	8	6	2

구분		합계	20대 이하	30대	40대	50대	60대	70대	80대 이상
전북	합계	256 (100.0)	5 (1.9)	37 (14.6)	71 (27.9)	68 (26.6)	43 (16.9)	24 (9.2)	7 (2.9)
	남	190	3	28	55	52	32	15	4
	여	66	2	9	16	16	11	8	3
전남	합계	199 (100.0)	3 (1.7)	30 (15.1)	55 (27.5)	55 (27.6)	33 (16.5)	18 (8.9)	5 (2.7)
	남	151	2	23	43	43	25	12	3
	여	49	1	7	12	12	8	6	3
경북	합계	332 (100.0)	6 (1.9)	52 (15.6)	92 (27.6)	95 (28.7)	54 (16.2)	26 (7.8)	7 (2.2)
	남	261	4	42	75	77	41	17	4
	여	71	2	9	16	19	12	9	3
경남	합계	488 (100.0)	7 (1.5)	87 (17.7)	148 (30.4)	137 (28.0)	70 (14.3)	31 (6.4)	8 (1.6)
	남	388	5	72	123	110	53	20	4
	여	100	2	14	25	27	17	11	4
제주	합계	48 (100.0)	1 (1.5)	8 (15.8)	15 (31.7)	13 (27.6)	7 (14.6)	3 (6.8)	1 (1.9)
	남	36	0	6	12	10	5	2	0
	여	12	0	2	4	3	2	1	0

10 2015년 시도별 아파트 소유 가구의 가구원수별 현황

(단위: 천가구, %)

	합계	1인가구		2인가구		3인가구		4인가구		5인이상가구	
		(구성비)	(구성비)	(구성비)	(구성비)	(구성비)	(구성비)	(구성비)	(구성비)		
전국	6,938	822 (11.9)	1,712 (24.7)	1,860 (26.8)	1,931 (27.8)	613 (8.8)					
서울	1,189	144 (12.1)	289 (24.3)	329 (27.7)	325 (27.3)	101 (8.5)					
부산	544	66 (12.1)	148 (27.3)	150 (27.6)	139 (25.6)	41 (7.5)					
대구	376	43 (11.4)	94 (25.0)	102 (27.2)	107 (28.3)	30 (8.1)					
인천	407	43 (10.5)	94 (23.1)	114 (28.0)	120 (29.4)	37 (9.0)					
광주	254	31 (12.2)	61 (24.1)	64 (25.3)	72 (28.3)	26 (10.1)					
대전	237	27 (11.6)	57 (24.2)	63 (26.5)	68 (28.6)	22 (9.2)					
울산	198	20 (10.0)	46 (23.0)	58 (29.2)	60 (30.3)	15 (7.4)					
세종	30	4 (13.0)	7 (23.1)	8 (25.0)	9 (28.8)	3 (10.1)					
경기	1,733	176 (10.2)	386 (22.3)	471 (27.2)	533 (30.8)	167 (9.6)					
강원	186	30 (16.0)	55 (29.5)	46 (24.6)	41 (22.2)	14 (7.7)					
충북	211	28 (13.3)	54 (25.5)	54 (25.6)	56 (26.4)	19 (9.2)					
충남	250	33 (13.3)	62 (25.0)	62 (25.0)	68 (27.1)	24 (9.6)					
전북	256	37 (14.3)	71 (27.6)	62 (24.1)	62 (24.2)	25 (9.7)					
전남	199	29 (14.7)	59 (29.7)	48 (24.3)	44 (22.1)	19 (9.3)					
경북	332	46 (13.9)	94 (28.4)	87 (26.1)	80 (24.1)	25 (7.5)					
경남	488	58 (12.0)	122 (25.0)	131 (26.8)	136 (27.9)	41 (8.4)					
제주	48	7 (14.3)	12 (24.4)	11 (23.8)	12 (25.3)	6 (12.3)					

11 2015년 시도별 아파트 소유 가구의 세대구성별 현황

(단위: 천가구, %)

구분	계	세대 구성							3세대	4세대 이상	1인 가구	비혈연 가구
		1세대	부부	기타	2세대	부부+ 미혼 자녀	한부모+ 미혼 자녀	기타				
전국	6,938 (100.0)	1,254 (18.1)	1,182 (17.0)	73 (1.0)	4,321 (62.3)	3,277 (47.2)	608 (8.8)	436 (6.3)	492 (7.1)	5 (0.1)	822 (11.9)	43 (0.6)
서울	1,189 (100.0)	211 (17.8)	195 (16.4)	16 (1.4)	735 (61.9)	554 (46.6)	102 (8.6)	79 (6.6)	89 (7.5)	1 (0.1)	144 (12.1)	8 (0.7)
부산	544 (100.0)	109 (20.1)	104 (19.1)	5 (1.0)	329 (60.4)	245 (45.1)	51 (9.5)	32 (5.8)	38 (7.0)	0 (0.1)	66 (12.1)	2 (0.4)
대구	376 (100.0)	69 (18.4)	66 (17.5)	3 (0.8)	237 (63.0)	182 (48.4)	35 (9.2)	21 (5.5)	26 (6.8)	0 (0.1)	43 (11.4)	1 (0.3)
인천	407 (100.0)	66 (16.3)	62 (15.2)	4 (1.1)	265 (65.1)	203 (49.8)	38 (9.2)	25 (6.0)	30 (7.4)	0 (0.1)	43 (10.5)	2 (0.6)
광주	254 (100.0)	43 (17.0)	41 (16.0)	3 (1.0)	162 (63.9)	119 (46.9)	28 (11.0)	15 (6.0)	16 (6.4)	0 (0.1)	31 (12.2)	1 (0.5)
대전	237 (100.0)	43 (18.0)	41 (17.1)	2 (0.9)	150 (63.2)	116 (49.0)	21 (8.9)	13 (5.3)	16 (6.7)	0 (0.1)	27 (11.6)	1 (0.5)
울산	198 (100.0)	35 (17.6)	34 (17.0)	1 (0.6)	132 (66.4)	108 (54.6)	15 (7.6)	8 (4.2)	11 (5.6)	0 (0.1)	20 (10.0)	1 (0.4)
세종	30 (100.0)	5 (16.9)	5 (16.0)	0 (0.9)	19 (62.3)	14 (47.6)	2 (8.1)	2 (6.6)	2 (6.8)	0 (0.1)	4 (13.0)	0 (0.8)
경기	1,733 (100.0)	283 (16.3)	264 (15.3)	18 (1.0)	1,133 (65.4)	884 (51.0)	142 (8.2)	107 (6.1)	130 (7.5)	1 (0.1)	176 (10.2)	10 (0.6)
강원	186 (100.0)	40 (21.7)	38 (20.7)	2 (1.0)	101 (54.4)	71 (38.1)	17 (9.4)	13 (6.9)	13 (6.9)	0 (0.1)	30 (16.0)	2 (0.9)
충북	211 (100.0)	39 (18.5)	37 (17.6)	2 (0.9)	127 (60.4)	95 (44.9)	19 (9.0)	14 (6.5)	15 (7.0)	0 (0.1)	28 (13.3)	1 (0.7)
충남	250 (100.0)	46 (18.3)	43 (17.3)	3 (1.0)	151 (60.4)	113 (45.2)	21 (8.3)	17 (6.9)	17 (6.9)	0 (0.1)	33 (13.3)	2 (1.0)
전북	256 (100.0)	52 (20.1)	49 (19.0)	3 (1.1)	148 (57.6)	103 (40.4)	25 (9.8)	19 (7.4)	18 (7.2)	0 (0.1)	37 (14.3)	2 (0.6)
전남	199 (100.0)	43 (21.8)	41 (20.6)	2 (1.1)	111 (55.4)	74 (37.2)	18 (9.3)	18 (8.9)	14 (7.0)	0 (0.2)	29 (14.7)	2 (0.9)
경북	332 (100.0)	71 (21.4)	68 (20.4)	3 (1.0)	190 (57.3)	140 (42.2)	27 (8.1)	24 (7.1)	21 (6.5)	0 (0.1)	46 (13.9)	3 (0.8)
경남	488 (100.0)	91 (18.6)	86 (17.7)	4 (0.9)	304 (62.3)	234 (48.0)	41 (8.5)	28 (5.8)	32 (6.5)	0 (0.1)	58 (12.0)	3 (0.5)
제주	48 (100.0)	8 (17.2)	8 (16.1)	1 (1.1)	29 (60.1)	20 (42.8)	5 (9.9)	4 (7.4)	3 (7.1)	0 (0.1)	7 (14.3)	1 (1.2)

12 2015년 무주택 가구의 가구주 성별·연령별 현황

(단위: 천명, %)

구분		합계	20대 이하	30대	40대	50대	60대	70대	80대 이상
전국	합계	8,412 (100.0)	1,161 (13.8)	1,888 (22.4)	1,929 (22.9)	1,688 (20.1)	852 (10.1)	588 (7.0)	305 (3.6)
	남	5,264	632	1,299	1,301	1,130	532	275	96
	여	3,148	529	590	628	558	321	313	209
서울	합계	1,909 (100.0)	324 (17.0)	476 (24.9)	411 (21.5)	366 (19.2)	188 (9.9)	104 (5.4)	41 (2.2)
	남	1,157	151	309	275	240	116	52	14
	여	752	172	167	136	126	72	52	27
부산	합계	550 (100.0)	76 (13.8)	99 (18.0)	114 (20.7)	121 (22.1)	73 (13.3)	46 (8.4)	20 (3.7)
	남	329	39	67	74	79	44	20	6
	여	221	37	32	40	42	29	26	14
대구	합계	396 (100.0)	51 (12.8)	77 (19.5)	96 (24.3)	88 (22.3)	43 (10.9)	28 (7.0)	13 (3.2)
	남	237	27	51	62	57	25	12	4
	여	158	23	26	34	32	18	16	9
인천	합계	434 (100.0)	49 (11.3)	104 (24.0)	110 (25.3)	95 (21.9)	41 (9.4)	24 (5.4)	12 (2.7)
	남	280	28	74	73	64	26	11	4
	여	153	21	30	36	31	15	12	8
광주	합계	245 (100.0)	42 (17.3)	57 (23.4)	58 (23.9)	46 (18.9)	21 (8.5)	13 (5.3)	7 (2.8)
	남	141	21	36	36	29	12	5	2
	여	103	21	21	22	18	9	8	5
대전	합계	262 (100.0)	58 (22.2)	60 (22.8)	57 (21.8)	47 (17.9)	21 (8.1)	13 (4.8)	6 (2.4)
	남	158	32	40	36	30	13	6	2
	여	104	26	20	21	17	9	7	4
울산	합계	159 (100.0)	20 (12.5)	38 (23.8)	40 (25.1)	34 (21.4)	15 (9.7)	8 (5.2)	4 (2.4)
	남	107	13	29	28	23	9	4	1
	여	52	7	9	12	11	6	5	3
세종	합계	35 (100.0)	9 (24.7)	9 (26.8)	7 (20.3)	5 (13.1)	2 (6.8)	2 (5.0)	1 (3.2)
	남	22	5	6	5	3	2	1	0
	여	12	4	3	2	1	1	1	1
경기	합계	1,951 (100.0)	216 (11.1)	495 (25.4)	508 (26.1)	401 (20.6)	176 (9.0)	107 (5.5)	48 (2.5)
	남	1,295	125	359	353	273	113	55	18
	여	657	91	136	156	128	63	52	30
강원	합계	272 (100.0)	44 (16.3)	45 (16.6)	57 (20.8)	56 (20.7)	31 (11.2)	26 (9.5)	13 (5.0)
	남	173	30	30	38	39	19	13	4
	여	99	14	15	18	18	11	13	9
충북	합계	254 (100.0)	37 (14.6)	50 (19.9)	54 (21.4)	50 (19.8)	26 (10.2)	23 (9.0)	13 (5.1)
	남	158	22	35	36	34	17	11	4
	여	95	15	16	18	16	9	12	9
충남	합계	350 (100.0)	53 (15.2)	73 (21.0)	71 (20.3)	64 (18.3)	36 (10.3)	32 (9.1)	20 (5.8)
	남	225	30	53	49	45	24	16	7
	여	125	23	20	22	19	12	16	13

구분		합계	20대 이하	30대	40대	50대	60대	70대	80대 이상
전북	합계	296 (100.0)	40 (13.6)	53 (17.8)	61 (20.7)	56 (19.0)	34 (11.4)	31 (10.4)	21 (7.0)
	남	177	23	34	40	38	21	14	6
	여	119	17	18	21	18	12	17	14
전남	합계	289 (100.0)	25 (8.6)	48 (16.6)	60 (20.9)	56 (19.4)	35 (12.2)	40 (13.7)	25 (8.7)
	남	176	14	33	42	40	23	17	7
	여	113	10	15	18	16	12	22	18
경북	합계	427 (100.0)	56 (13.2)	81 (18.9)	87 (20.3)	82 (19.3)	48 (11.1)	45 (10.5)	29 (6.8)
	남	262	33	56	59	56	30	19	8
	여	165	23	25	27	26	18	25	21
경남	합계	489 (100.0)	52 (10.6)	103 (21.0)	112 (22.9)	100 (20.4)	53 (10.8)	43 (8.7)	27 (5.5)
	남	307	31	74	77	67	33	18	7
	여	182	20	29	35	32	20	25	20
제주	합계	97 (100.0)	10 (10.2)	21 (21.4)	26 (26.5)	20 (21.0)	9 (9.8)	6 (6.7)	4 (4.5)
	남	59	5	14	17	14	6	3	1
	여	38	5	7	9	7	4	3	3

13 2015년 시도별 무주택가구의 가구원수별 현황

(단위: 천가구, %)

	합계	1인가구		2인가구		3인가구		4인가구		5인이상가구	
		(구성비)	(구성비)	(구성비)	(구성비)	(구성비)	(구성비)	(구성비)			
전국	8,412	3,624 (43.1)	2,006 (23.8)	1,410 (16.8)	1,052 (12.5)	321 (3.8)					
서울	1,909	860 (45.0)	435 (22.8)	315 (16.5)	236 (12.4)	63 (3.3)					
부산	550	249 (45.4)	133 (24.2)	90 (16.3)	61 (11.0)	17 (3.0)					
대구	396	172 (43.4)	92 (23.3)	68 (17.3)	50 (12.6)	13 (3.3)					
인천	434	164 (37.8)	107 (24.8)	82 (18.9)	62 (14.2)	19 (4.3)					
광주	245	119 (48.7)	53 (21.8)	36 (14.9)	27 (10.9)	9 (3.7)					
대전	262	127 (48.5)	56 (21.3)	40 (15.3)	30 (11.3)	9 (3.5)					
울산	159	73 (46.0)	36 (22.4)	26 (16.5)	19 (11.9)	5 (3.2)					
세종	35	16 (46.3)	7 (20.9)	5 (15.7)	4 (12.7)	2 (4.5)					
경기	1,951	732 (37.5)	465 (23.8)	368 (18.8)	297 (15.2)	89 (4.6)					
강원	272	126 (46.3)	67 (24.6)	41 (15.0)	28 (10.4)	10 (3.6)					
충북	254	115 (45.4)	63 (24.7)	39 (15.4)	27 (10.6)	10 (3.9)					
충남	350	157 (44.9)	88 (25.0)	53 (15.2)	38 (10.8)	14 (4.0)					
전북	296	134 (45.4)	75 (25.5)	44 (14.8)	30 (10.3)	12 (4.1)					
전남	289	120 (41.6)	80 (27.8)	44 (15.3)	31 (10.8)	13 (4.5)					
경북	427	199 (46.7)	108 (25.2)	63 (14.9)	43 (10.1)	13 (3.1)					
경남	489	220 (45.0)	117 (23.9)	78 (16.0)	56 (11.5)	17 (3.5)					
제주	97	40 (40.9)	24 (24.9)	16 (16.1)	12 (12.4)	6 (5.7)					

14 2015년 시도별 무주택가구의 세대구성별 현황

(단위: 천가구, %)

구분	계	세대 구성							3세대	4세대 이상	1인 가구	비혈연 가구
		1세대	부부	기타	2세대	부부+ 미혼 자녀	한부모+ 미혼 자녀	기타				
전국	8,412 (100.0)	1,122 (13.3)	907 (10.8)	215 (2.6)	3,300 (39.2)	1,842 (21.9)	1,103 (13.1)	356 (4.2)	230 (2.7)	2 (0.0)	3,624 (43.1)	134 (1.6)
서울	1,909 (100.0)	253 (13.2)	187 (9.8)	66 (3.5)	720 (37.7)	421 (22.0)	232 (12.2)	67 (3.5)	47 (2.5)	0 (0.0)	860 (45.0)	30 (1.5)
부산	550 (100.0)	71 (12.9)	57 (10.4)	14 (2.5)	208 (37.8)	108 (19.7)	77 (14.1)	22 (4.1)	14 (2.6)	0 (0.0)	249 (45.4)	7 (1.3)
대구	396 (100.0)	48 (12.2)	38 (9.7)	10 (2.5)	162 (40.9)	86 (21.9)	60 (15.1)	16 (4.0)	10 (2.5)	0 (0.0)	172 (43.4)	4 (0.9)
인천	434 (100.0)	58 (13.3)	46 (10.6)	12 (2.7)	191 (44.0)	107 (24.6)	64 (14.8)	20 (4.5)	13 (3.1)	0 (0.0)	164 (37.8)	8 (1.9)
광주	245 (100.0)	27 (10.9)	19 (7.8)	8 (3.2)	91 (37.1)	43 (17.7)	38 (15.6)	9 (3.8)	5 (1.9)	0 (0.0)	119 (48.7)	3 (1.3)
대전	262 (100.0)	29 (11.3)	23 (8.7)	7 (2.6)	96 (36.5)	52 (19.9)	35 (13.3)	9 (3.3)	5 (2.1)	0 (0.0)	127 (48.5)	4 (1.6)
울산	159 (100.0)	19 (12.0)	16 (10.1)	3 (1.9)	61 (38.3)	35 (22.0)	21 (12.9)	5 (3.3)	4 (2.2)	0 (0.0)	73 (46.0)	2 (1.4)
세종	35 (100.0)	4 (12.9)	4 (11.0)	1 (1.9)	13 (36.4)	8 (22.3)	3 (10.0)	1 (4.0)	1 (2.9)	0 (0.0)	16 (46.3)	1 (1.6)
경기	1,951 (100.0)	264 (13.5)	216 (11.1)	47 (2.4)	862 (44.2)	516 (26.5)	261 (13.4)	85 (4.4)	62 (3.2)	0 (0.0)	732 (37.5)	30 (1.6)
강원	272 (100.0)	37 (13.5)	32 (11.7)	5 (1.8)	97 (35.5)	49 (18.1)	34 (12.6)	13 (4.8)	8 (2.9)	0 (0.0)	126 (46.3)	5 (1.8)
충북	254 (100.0)	35 (13.7)	30 (11.7)	5 (2.0)	92 (36.3)	48 (18.9)	33 (12.8)	12 (4.6)	7 (2.7)	0 (0.0)	115 (45.4)	5 (1.8)
충남	350 (100.0)	52 (14.7)	45 (12.8)	7 (1.9)	123 (35.1)	66 (19.0)	40 (11.3)	17 (4.8)	10 (3.0)	0 (0.0)	157 (44.9)	8 (2.3)
전북	296 (100.0)	42 (14.1)	35 (11.8)	7 (2.3)	108 (36.4)	51 (17.4)	40 (13.6)	16 (5.3)	8 (2.6)	0 (0.0)	134 (45.4)	4 (1.5)
전남	289 (100.0)	46 (15.9)	40 (14.0)	6 (2.0)	109 (37.5)	53 (18.2)	37 (12.9)	18 (6.4)	9 (3.1)	0 (0.0)	120 (41.6)	5 (1.8)
경북	427 (100.0)	61 (14.4)	54 (12.6)	8 (1.8)	147 (34.4)	78 (18.2)	49 (11.6)	20 (4.6)	11 (2.6)	0 (0.0)	199 (46.7)	8 (2.0)
경남	489 (100.0)	64 (13.2)	55 (11.3)	9 (1.9)	184 (37.7)	100 (20.4)	63 (12.9)	21 (4.4)	13 (2.6)	0 (0.0)	220 (45.0)	7 (1.5)
제주	97 (100.0)	12 (12.8)	10 (10.3)	2 (2.5)	40 (40.8)	20 (20.7)	15 (15.3)	5 (4.8)	3 (3.1)	0 (0.0)	40 (40.9)	2 (2.4)

15 소유물건수별 개인 소유자 현황

(단위: 천명, %)

소유 물건수별	2014				2015				증감		
	소유자	구성비	성별		소유자	구성비	성별		소유자	성별	
			남	여			남	여		남	여
합계	12,650	(100.0)	7,282	5,368	13,045	(100.0)	7,421	5,624	394	139	255
1건	10,930	(86.4)	6,284	4,646	11,165	(85.6)	6,352	4,814	236	68	168
2건	1,415	(11.2)	832	583	1,487	(11.4)	857	630	72	25	47
3건	187	(1.5)	104	82	228	(1.7)	125	103	41	21	21
4건	43	(0.3)	22	20	59	(0.5)	31	28	17	9	8
5건	18	(0.1)	9	9	25	(0.2)	13	12	7	4	3
6~10건	33	(0.3)	18	16	44	(0.3)	23	20	10	6	5
11건이상	25	(0.2)	13	12	36	(0.3)	19	17	11	6	5

16 거주지역별 · 소유물건수별 개인 소유자 현황

(단위: 천명)

거주 지역	2014년				2015년				증감			
	소유자	1건	2건	3건 이상	소유자	1건	2건	3건 이상	소유자	1건	2건	3건 이상
전국	12,650	10,930	1,415	305	13,045	11,165	1,487	392	394	236	72	87
서울	2,343	2,015	257	71	2,386	2,032	268	87	43	17	10	15
부산	923	799	101	23	950	812	107	32	27	13	5	9
대구	623	551	62	11	639	556	69	15	16	5	7	4
인천	710	618	77	15	733	635	79	18	23	17	2	3
광주	374	329	38	7	386	337	40	9	13	8	3	2
대전	380	331	41	9	392	337	44	11	12	7	3	2
울산	312	268	37	6	325	277	40	9	14	9	3	2
세종	33	27	5	1	50	40	8	2	16	13	2	1
경기	2,881	2,496	320	65	2,991	2,571	337	83	111	75	17	18
강원	384	327	47	11	395	333	49	14	11	6	2	3
충북	407	349	47	11	415	356	46	12	8	7	-1	2
충남	521	435	70	16	533	440	72	21	13	5	3	6
전북	488	423	54	11	501	433	54	13	12	11	0	2
전남	503	432	59	11	512	441	57	14	10	9	-2	3
경북	721	626	81	14	755	643	91	21	34	17	10	7
경남	905	784	102	18	928	797	108	24	23	12	6	5
제주	144	120	18	5	153	126	20	6	9	6	2	1

17 소유지분별 개인 소유자 현황

(단위: 천명, %)

소유 물건수별	2014				2015				증감		
	소유자	구성비	성별		소유자	구성비	성별		소유자	성별	
			남	여			남	여		남	여
합계	12,650	(100.0)	7,282	5,368	13,045	(100.0)	7,421	5,624	394	139	255
1호 이하	11,041	(87.3)	6,341	4,700	11,327	(86.8)	6,437	4,890	286	96	190
1호~2호	1,342	(10.6)	796	546	1,417	(10.9)	825	592	76	29	46
2호~3호	164	(1.3)	91	73	185	(1.4)	100	85	21	9	12
3호~4호	38	(0.3)	19	18	44	(0.3)	22	22	7	3	4
4호~5호	16	(0.1)	8	8	19	(0.1)	9	10	2	1	1
5호 초과	50	(0.4)	26	23	53	(0.4)	28	25	3	2	2

18 거주지역별 · 소유지분별 개인소유자 현황

(단위: 천명)

거주 지역	2014년				2015년				증감			
	소유자	1호 이하	1호 ~2호	2호 초과	소유자	1호 이하	1호 ~2호	2호 초과	소유자	1호 이하	1호 ~2호	2호 초과
전국	12,650	11,041	1,342	268	13,045	11,327	1,417	301	394	286	76	33
서울	2,343	2,044	238	61	2,386	2,071	248	67	43	27	11	6
부산	923	806	96	20	950	825	102	24	27	18	6	3
대구	623	555	58	10	639	562	65	12	16	7	7	2
인천	710	622	74	13	733	642	76	15	23	19	3	2
광주	374	331	36	7	386	340	38	8	13	9	2	1
대전	380	334	39	8	392	341	42	9	12	8	3	1
울산	312	272	34	5	325	281	38	6	14	10	3	1
세종	33	27	5	1	50	41	7	2	16	13	2	1
경기	2,881	2,524	300	57	2,991	2,609	318	65	111	85	18	8
강원	384	329	45	10	395	338	47	11	11	8	2	1
충북	407	352	45	10	415	360	45	10	8	8	0	0
충남	521	439	68	14	533	448	70	16	13	9	2	2
전북	488	425	53	11	501	437	53	11	12	12	0	0
전남	503	435	58	10	512	445	56	11	10	10	-1	0
경북	721	630	78	12	755	652	88	15	34	22	10	3
경남	905	791	98	16	928	807	103	18	23	16	5	2
제주	144	122	17	4	153	129	19	5	9	7	2	1